PRECIO EN TODO EL PAIS
30 centavos

LA NACION

Edición de 18 páginas

AÑO IX
AGUSTINAS 1253 - 1260
TELEFONO INGLES 3112 - 3114
SANTIAGO DE CHILE, MARTES 23 DE FEBRERO DE 1926
SUSCRICION: Por un año, $ 90.— Por 6 meses, $ 48
Por 3 meses, $ 26.— Por un año, extranjero, $ 150
N.o 3,327

Lo que puede una buena reputación, cimentada a base de honestidad comercial...

AYER, 1.er día de la Gran Liquidación Gath & Chaves

Centenares de personas tuvieron que retirarse, tras larga espera, sin poder llevar lo que deseaban, no obstante haberse triplicado el número de personal. La enorme afluencia de compradores, especialmente en las horas de la tarde, hizo que fuera materialmente imposible el servir a todos a la vez. De ahí que sea aconsejable -principalmente a las señoras el acudir a efectuar sus compras por la mañana, pues así evitarán los estrujones, y aprovecharán mejor las innumerables baraturas de esta liquidación.

Nuestra voluntad es muy grande, pero nos declaramos impotentes ante avalanchas enormes como la de ayer.

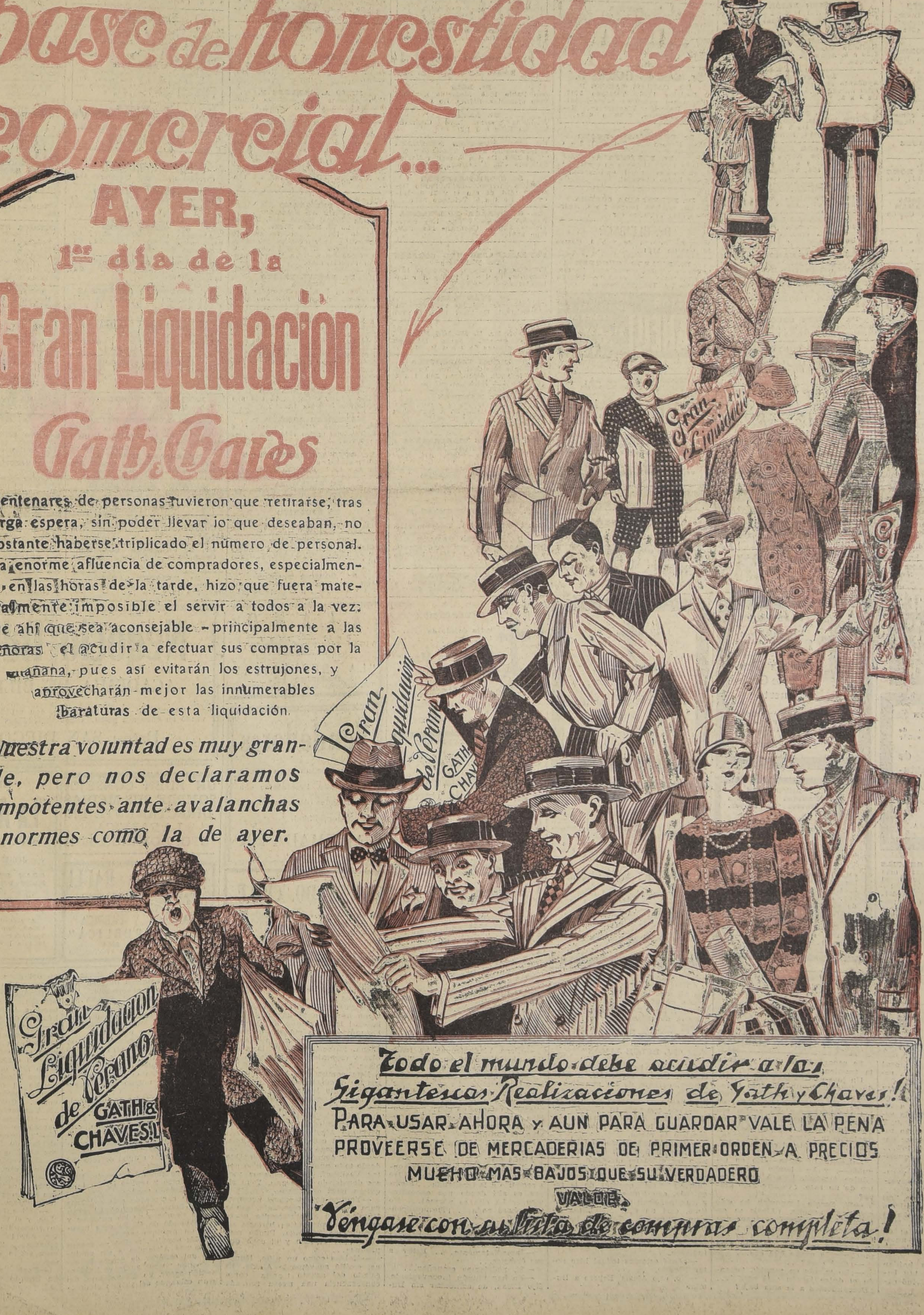
Gran Liquidación
Gran Liquidación de Verano GATH CHAVES
Gran Liquidación de Verano GATH & CHAVES L

Todo el mundo debe acudir a las Gigantescas Realizaciones de Gath y Chaves!

PARA USAR AHORA Y AUN PARA GUARDAR VALE LA PENA PROVEERSE DE MERCADERIAS DE PRIMER ORDEN A PRECIOS MUCHO MAS BAJOS QUE SU VERDADERO VALOR.

Véngase con su lista de compras completa!

GUIA PROFESIONAL

ABOGADOS

ROBERTO CRUZ
Causas criminales. Catedral 1275.

LUIS ALBERTO CASTRO
Morandé 291. Oficina 54.

FEDERICO DUNCKER BIGGS
Huérfanos 833. Altos Banco Germánico, casa 219. Teléf. 236.

FERNANDO GUZMAN VERGARA
Agustinas 1148. Of. 37. Teléfono 3087.

OSVALDO HEVIA
Morandé N.o 244. Casilla 1831.

BERNARDINO LEIVA
OTTMAR STEGMAIER
Bandera N.o 537. Casilla 2035.

MANUEL MERINO B.
Bandera 166. Teléfono 2077. Casilla 2407. de 10 a 12.30 A. M. y 4.30 a 6.

NICOLAS MARAMBIO MONTT
San Antonio 570. Casilla 2699. Asuntos civiles, especialmente mineros.

VICENTE MOLINOS GAETE
Agustinas 1148. Teléfono 2110. De 11-12, 3-5.

Héctor Arnaldo Guerra
Nulidades matrimoniales. Divorcios. Juicios criminales. Galería Alessandri 24. Teléfono 4352.

BERNARDO MUÑOZ LATORRE
Causas civiles y criminales. Huérfanos 761.

ROBERTO DE PETRIS
Galería Alessandri 36-A. Teléfono 156. Casilla 4044.

ANTONIO PLANE O.
Especialmente cuestiones comerciales. Estudio: Estado 91. Casilla 4034. Teléfono 1137.

LUIS MANUEL RODRIGUEZ
Abogado. Amunátegui 235.

SALAS ROMO HNOS.
LUIS Y VICTOR A. SALAS ROMO
Compañía 1325. Teléfono 1637. Casilla 2331.

ANIBAL ROGEL ARRIZAGA
LUIS MORALES ZUAZNABAR
Abogados. Bandera 552. Casilla 3996. Teléfono 2177.

HUBERTO SALGADO
Criminalista. Causas civiles, nulidades matrimonio. Anticipa fondos. San Pablo 1417.

LISANDRO SANTELICES
Abogado. Catedral 1424. Teléfono 331.

HUMBERTO YAÑEZ VELASCO
Morandé 322. Teléfono 1614.

MEDICOS

Dr. ALCAINO
Regresó Europa. Oídos, nariz, garganta, vías lacrimales. Especialista Hospital Salvador y Niños. 2 a 6. Dieciocho 314. Teléfono 257.

Dr. ARTURO ALBERTH
Enfermedades de señoras. San Antonio 275. Consultas: 3-4.

Dr. CARLOS D. AGUIRRE
Especialmente vías urinarias, venéreas, sífilis. Carmen 191. Consultas: 5 a 7.30 P. M.

Dr. AMENABAR OSSA
Oculista, 14 años Europa, 2 años médico-director Hospital Ojos Condado Stanford (Inglaterra). 21 de Mayo 578. De 2 a 4. Teléfono 603.

INSTITUTO DE SALUD
Cisterna (Población Nueva España). Destinado al diagnóstico y tratamiento de las enfermedades nerviosas y mentales. Dirigido por el doctor Fontecilla, Santiago, Delicias N.o 1626. Electricidad médica, baños, etc.

Dr. LEONCIO ANDRADE
Medicina general, San Diego N.o 81. De 2 a 5. Teléfono 4528.

Dr. ARNELLO
Cirugía, anestesia general, venérea. García Reyes 17. De 12. 12-30. Hospital San Vicente 4-6.

Dr. ITALO ALESSANDRINI
Merced 322. Teléfono 3555. Ausente hasta el 1.o de Marzo.

Dr. BUNSTER
Ayudante clínica ginecológica. Cirugía, enfermedades señoras. 2 a 3.30. Santa Rosa 86. Teléfono 2476.

Dr. BORQUEZ SILVA
Estudios Europa. Pulmón, corazón, estómago, intestinos. Rayo X 3 a 6. Arturo Prat 80. Teléfono 19. Matadero.

Dr. RIFFO BUSTOS
Estudios Europa. Medicina interna. Preferentemente, corazón y estómago. De 2 a 5. Cochrane 183.

Dr. BISQUERT
Vías Urinarias. Sífilis. Moneda 859. 3 a 6. Casilla 958.

Dr. BRONFMAN
Estudios Europa. Ayudante clínica quirúrgica. Hospital San Vicente. Cirugía. Enfermedades señoras. Venéreas. 4-6. Cienfuegos 68. Teléfono 3457.

Dr. RAMON BRIONES C.
Cirugía. Catedral 1165. 5.o piso. De 5 a 6. Residente Hospital San Vicente. De 2 a 4.

Dr. ROBERTO BALTRA G.
Medicina General. Vías Urinarias. 3.30 a 6. Ahumada 11. Teléfono 170. Parque.

Dr. BEAUMONT
Ayudante servicio ginecología. Hospital Salvador. Santo Domingo 1345. De 3 a 5.

Dr. BULNES
Medicina interna, especialmente pulmón. Rayos X. De 3 a 4. Compañía 1378. Teléfono 98. Palma.

Dr. BRAGA CASTILLO
Regresó Europa. Rayos X. Medicina general niños: 9 a 10 y de 1.30 a 4.30. Merced 136. Teléfono 1328.

Dr. BARRENECHEA
Oculista. Especialista oídos, nariz, garganta. Huérfanos 801. Regresó.

Dr. BARAÑAO GAZMURI
Ayudante Ginecología. Hospital Salvador. Cirugía señoras. Sífilis. Lira 988. De 2-6.

Dr. MARIANO BAHAMONDE RUIZ
Cirugía, ginecología. 1-3. Cochrane 66. Domicilio: Delicias 1230.

Dr. P. CASTAÑEDA IGLESIAS
Ex-médico residente Hospital Niños. Compañía 1830. Teléfono 354. De 1.30 a 3.30.

Dr. HECTOR CORONA T.
Bronquios y pulmón. Asma. 4 a 6. Delicias 868. Teléfono 2488.

Dr. ALDO CONTRUCCI
Estudios Europa. Medicina interna. Sífilis. Nataniel 142. 3.30 a 4.30, jefe clínica prof. Brockmann. Teléfono 3340.

Dr. EDUARDO CRUZ COKE S.
Medicina interna. Merced 305. De 4.30 a 6.30. Teléfono 4205.

Dr. LEONIDAS CARONA T.
REGRESO DE EUROPA
Laboratorio Clínico
Delicias 869. — Teléfono 2483
REACCION WASSERMAN
Químico Bacteriología
AUTO-VACUNA

Dr. LEON CHONCHOL
Medicina general. Rayos X. Sífilis, piel, venéreas. Gálvez 61. Consultas de 3 a 5. Regresó.

Dr. CROIZET
Londres 25, entre Serrano y San Francisco. Teléfono 637. Consultas: 1 a 3.

Dr. EDUARDO DE RAMON
Profesor extraordinario ginecología. Estudios Europa. Cirugía, señoras, partos, 2 a 4. Agustinas 1606. Teléfono 3623.

Dra. JUANA DIAZ MUÑOZ
especialista enfermedades señoras y niños; 2 a 4. Claras 346. Teléfono 4908.

Dr. RODRIGO DONOSO GAETE
Médico Hospital Salvador. Medicina interna. 1.30 a 3. menos Sábados. Amunátegui 22. Domicilio: Ejército 134. Teléfono 2306.

Dr. IGNACIO DIAZ MUÑOZ
3 a 6. Bandera 574. Teléfono 3424. Medicina general. Vías urinarias.

Dr. CARLOS DOREN
Enfermedades señoras, consultas: 1 a 4. Monjitas 536. Teléfono 2571.

Dr. JOSE DONOSO
Medicina del Hospital del Salvador. Santo Domingo 739. de 3 a 6. Teléfono Los Leones 109.

Dr. DRECKMANN WEST
Medicina general. Sífilis. Consultas. Catedral 1165. 2 a 5. Teléfono 1442.

Dr. RICARDO DONOSO
Corazón, pulmón. Regresó Europa. 2.30 a 4.30. Agustinas 619.

Dr. DIMITSTEIN
Agustinas 1308, esquina Teatinos. Rayos X. Medicina general. Corazón, pulmón, estómago e hígado. 1 a 4. Teléfono 3343.

Dr. ESPINA
Rayos X. Medicina interna. Estudios Europa. Catedral 1425. Teléfono 3102. De 1.30 a 4.

Dr. ESPILDORA LUQUE
Oculista. Estudios Europa. De 3 a 6. Delicias 411.

Dr. CARLOS GARCES B.
DR. CARLOS GARCES B.
Delicias 1276. Teléfono 3747. Exámenes químicos bacteriológicos. Reacción Wasserman. Medicina interna. 5.30 a 6.30.

Dr. FUENZALIDA BRAVO
Niños. Merced 560. Tel. 1721. 2 a 4.

Dr. FONTECILLA
Delicias 1626. Durante su permanencia en Europa, atiende su clientela el doctor Rojas Carvajal.

Dr. FUENZALIDA CORREA
Cirugía, señoras. Partos 2 a 6. Huérfanos 745. Teléfono 462.

Dr. GLEISNER
Medicina interna de 2 a 6. Castro 26. Casilla 2464.

Dr. RICARDO GUNTHER
Ayudante clínica ginecología. Partos, enfermedades señoras. Av. España 696. De 3-4. Tel. 253. Parque.

DOCTOR GIANELLI
ESTUDIOS EUROPA
SIFILIS PIEL VIAS URINARIAS
21 de MAYO 562
CONSULTA de 2 a 6.

ENFERMEDADES DE LA PIEL
SIFILIS Y VENEREAS
Rayo ultra-violeta. Radioterapia.
Dr. FELIX GROHNERT B.
Ejército 391. De 2 a 6.

Dr. VICTOR M. GAZITUA
Partos, enfermedades de señoras. Trasladóse Agustinas 576. De 3 a 4. Teléfono 976.

DOCTOR GREENE
Estudios Europa, Cirugía y Ginecología. Calle París 609, (manzana residencial San Francisco). 3 a 4. Teléfono 2860.

Dr. ANIBAL GREZ
Oídos, nariz, garganta. De 1.30 a 4.30. Merced 824. Teléfono 4519.

Dr. A. GORGEWSKY S.
Médico jefe Policlínico, medicina interna Hospital San Juan de Dios. Pulmón, estómago, hígado, intestinos. Avenida Brasil 53. De 2 a 5. Regresó.

Dr. AGUSTIN INOSTROZA
Cirugía general, especialmente niños. Catedral 2851. De 3 a 4. Teléfono 446. Estación.

Dr. GUSTAVO GIRON L.
Cirugía y ginecología. Brasil 32. Teléfono 3126. De 1 a 3.

Dr. ROBERTO JARAMILLO
Ejército 707. Teléfono 142. Parque.

Dr. ARNULFO JOHOW
Estudios Europa. Cirugía y ortopedia. Adultos, niños. 3-4. Santo Domingo 1523. Teléfono 1033.

INSTITUTO RADIOLOGICO
Dr. Adolfo Kaplan
Radioscopía, radiografía, radioterapia, aplicaciones radium. Estudios Europa y en EE. UU. Huérfanos 1466.

Dr. A. KORNER ANDWANTER
Estudios Estados Unidos. Cirugía, ortopedia. 10-12 A. M. Santo Domingo 614.

Dr. KRUMBACH
Titulado Chile, Alemania. Enfermedades señoras, partos, sífilis, 3-5. Huérfanos 1253. Teléfono 44. Los Leones.

Dr. TEODORO LEIBLE
Enfermedades nerviosas. Medicina interna. Electricidad médica. De 3 a 6. Olivos 749.

Dr. H. LEA-PLAZA
Estudios Europa. Compañía N.o 2115. De 3 a 6. Teléfono N.o 3880.

Dr. LABRA LETELIER
Nariz, garganta, oídos. Consultas de 2-5. Compañía 1361.

Dr. ARMANDO LEON I.
Cirugía. Compañía 1909. Martes, Jueves, Sábado 4 a 5. Teléfono 2340.

Dr. LOIS
San Pablo 1236. Medicina general. Vías urinarias. Sífilis. De 3 a 5.

Dr. LAVAL
Medicina interna. Lord Cochrane 340. De 1 1|2 a 3 1|2.

Dr. GMO. MORALES BELTRAMI
Enfermedades niños. Trasladóse Catedral 2800. De 4 a 6, menos Martes. Teléfono 456, Estación.

Dr. OSCAR MELENDEZ
Medicina interna. Sífilis. Santo Domingo 1036, de 2 a 4; y 21 de Mayo 578. De 4 a 6. Teléfono 3331.

Dr. O. MORAGA FUENZALIDA
Regresó Europa. Niños. Luz ultravioleta. 3.30 A. Cochrane 118. Teléfono 2304.

ENFERMEDADES DEL CORAZON
Dr. Mahotiers
Estudios en Europa. Compañía 1973. Consultas de 1 a 4. Rayos X y Laboratorio.

Dr. JUAN MARIN
Cirugía, enfermedades venéreas. Teléfono 4051. Catedral 1165. De 3-5.

Prof. Dr. B. MUÑOZ PAL
Cirugía general. Santo Domingo 1418. Consultas de 3 a 4 P. M.

Dr. MUÑOZ VALENZUELA
Residente Hospital Niños. Tuberculosis infantil. Matucana 302. 3 a 4. Teléfono 442. Estación.

Dr. MALBRAN
Enfermedades mentales y nerviosas. De 3 a 4. Se trasladó a Huérfanos 1880.

Dr. MORALES VILLABLANCA
Piel. Sífilis, venéreas. Medicina general. Exámenes sangre. 4-6. Merced 486.

Dr. MANUEL MORENO
Medicina general. Pulmón. Estómago. Neumotórax artificial. San Francisco 155, 2 1|2 a 4 1|2.

Dr. JUAN MONTENEGRO M.
Enfermedades niños. Luz ultra-violeta. Compañía 1774. Teléfono 2120.

Dr. ALBERTO PANATT
Pulmón, corazón, estómago, hígado. Rayos X. Teléfono 1211. Delicias 1416. De 2 a 4.

Dr. LUIS QUIROGA
Medicina general. Consultas: 4 a 6.30. Catedral 1458. Teléfono 3700.

ALBERTO RAHAUSEN
Cirugía general. Compañía 2928. Teléfono 192. Estación. De 2 a 4.

Dra. FRESIA ROSAS DE BEHM
Señoras y niños. Ahumada 47. De 2 a 6.

SANATORIO
Clínica particular, doctor Riveros. Medicina. Operaciones, partos. Matta 586.

Dr. ALBERTO SANTANDER
Estudios Europa. Medicina interna, estómago, intestinos. Rayos X. Bandera 736. 3 a 5.

Dr. CESAR RODRIGUEZ LEON
Medicina interna. Enfermedades de niños. Catedral 2607. 1 a 2 y Bascuñán Guerrero 1013. 4 a 5.

INSTITUTO M. T. SANITAS
AGUSTINAS 1955
RADIO-TERAPIA. RAYOS X. —
LUZ ULTRA VIOLETA. APLICACIO[illegible] [illegible]ICAS
AUTO-VACUNAS

Dr. SCROGGIE
Especialidad enfermedades de niños. Jefe de la Clínica de Niños Universidad de Chile. Consultas de 2 a 4 de la tarde. Rosas 1157. Teléfono 4583.

Dr. B. NUÑEZ ZAMORA
Señoras. Partos. 2-4. Matucana 289. Teléfono 291. Estación.

Dr. ORREGO PUELMA
Médico Hospital San Juan de Dios. De 3.30 a 5.30. Agustinas 1314. Teléfono 1317.

Dr. LUIS OPAZO P.
Jefe Policlínico Niños. Compañía 2807. Teléfono 48. Estación.

Dr. MARCIAL PARADA
Oídos, nariz, garganta. De 3.30 a 5. Santo Domingo 831. Teléfono 136. Ñuñoa.

JULIO A. PAREDES F.
Especialmente enfermedades señoras. Medicina, cirugía. Brasil 47. De 2 a 4.

Medicina interna. Corazón. Pulmón. Estómago. Sífilis. Delicias 1276. De 3 a 4. Teléfono 3747.

Dr. DAVID PULIDO
Enfermedades niños. Santo Domingo N.o 1790. Teléfono 2152. De 1 a 3.

PENSIONADO
"JESUS DE PRAGA"
Avenida Manuel Montt 1549. Teléfono 83, Santa Elena.
Fundado 1916. Para tratamiento diagnóstico, enfermedades mentales. Intoxicaciones. Edificio ad-hoc. Todas comodidades. Gran Parque, personal especializado.

Dr. DANIEL PRIETO
Oculista
Estudios en Europa. Compañía 1361. Consultas: de 2 a 6. Teléfono 4550.

Dr. PRUNES
Estudios Europa, jefe clínica piel, sífilis, venéreas. Merced 490. Casilla 1324.

Dr. KELLMUTH SIVEERS W.
Médico cirujano. Domicilio, Molina 628. Morandé 742. De 2 a 3.30.

Dr. CARLOS SEAMAN
Médico cirujano. Consultas 1.30 a 4. Trasladóse Delicias 825.

WALDEMAR SOMMER P.
Vías urinarias, sífilis. Consultas: 4 a 6. Teléfono Inglés 4774. Santo Domingo 753.

Dr. OTTO SCHWARZENBERG
Enfermedades niños. 2 a 3. Santo Domingo 1523. Teléfono 1038.

Dr. SANHUEZA
Enfermedades de niños. Castro 88. Teléfono 2543.

Dr. STOLTING
Oculista. Médico recibido Alemania Chile. Moneda 627. De 3 a 6.

Dr. TANNEBAUM
Medicina interna y niños. Consultas 1 a 3. Compañía 1509. Teléfono 1416.

Dr. TORRES TORRES
Jefe clínica profesor Korner. Señoras y cirugía. 2 a 6. Delicias 261.

Dr. RAUL VENTURA JUNCA
Residente Hospital Salvador. Medicina interna. Rayos X. 1.30 a 3. Riquelme 140. Teléfonos 3828 y 335.

Dr. VILLAGRA
Estudios en Europa. Únicamente pulmón. Rayos X. Pneumotórax. Helioterapia. Dieciocho 437-A. De 2 a 5.

Dr. J. M. VERGARA KELLER
Partos, ginecología. Estudios especiales Europa. Agustinas 828. De 2-4. Teléfono 2855.

Dr. G. E. VIDAL S.
Delicias 2552. Teléfono 245 Estación. De 2-4.

Dr. VEGA MACHER
Exclusividad pulmón. Lunes y Miércoles. De 8 a 8.30. Nataniel 109.

Dr. JAIME VIDAL OLTRA
Pulmón, corazón, estómago. Laboratorio: 3-4. Miraflores 590 esquina Santo Domingo. Teléfono 2006.

Prof. Dr. VARGAS SALCEDO
Regresó Europa. Cirugía. Compañía 2499. Teléfono 1060.

Dr. VICUÑA HERBOSO
Ayudante clínica Prof. Prado Tagle. Hospital San Vicente. Medicina interna. Enfermedades corazón. Martes, Jueves, Sábado 3.30 a 4.30. Almirante Barroso 270. Tel. 1058.

Dr. YAÑEZ G.
Estudios Europa. Piel, sífilis, venéreas. Trasladóse Merced 559. De 3 a 5. Casilla 615.

Dr. WAUGH
914. Estudios Europa. Internan. 606. Venéreas. Sífilis. Wasserman. Compañía 1858. 2 a 4.30. Permanecerá en Santiago durante vacaciones.

Dr. WEINSTEIN
Estudios Europa. Enfermedades de la piel, sífilis y venéreas. Radioterapia y luz ultra-violeta.— Agustinas 1357. De 2 a 5.

Dr. WIKEN
Oídos, nariz, garganta. Compañía N.o 1606. De 2 a 5.

DENTISTAS

EDISON ROSSEL
Cirujano-dentista. Monjitas 723.

GUILLERMO AHUMADA
Dentista. Claras 380. Plazuela de la Merced. Teléfono 4318. Casilla 8206.

Dr. CERDA LOPEZ
Ahumada 11. Teléfono 4221. Especialmente puentes, coronas. Extracciones somnoformo.

Dr. ADOLFO CHECHILNITZKY
Cirugía. Extracciones. Piorrea. Echaurren 87.

Dr. CLODOMIRO CONTRERAS
San Antonio 461. Teléfono 3692. Horas de consultas: 10 a 11 y de 3 a 6.

Dr. GALLARDO GONZALEZ
Estudios en Filadelfia. Consultas diurnas y nocturnas. Echaurren 26. No saldrá a vacaciones.

ALBERTO GONZALEZ
Estudios Filadelfia. Extracciones difíciles, indoloras. 9-11.30 y 3-7. Moneda 1051.

BENJAMIN JODOROWSKY
Santo Domingo 849.

OSCAR KLENNER DECKER
Dentista, ayudante de la clínica quirúrgica de la Escuela Dental. San Martín 456.

WENCESLAO MUÑOZ L.
Dentista. Tratamiento rápido. Extracciones sin dolor. San Diego 448.

ALFREDO MUÑOZ LOBOS
Extracciones sin dolor. Somnoformo. Puentes, placas, tratamientos rápidos. Compañía 1852.

Dr. DANIEL SIGNORELLI
Cirujano-dentista. Independencia 510.

Dr. C. VALENCIA COURBIS
Operaciones indoloras. Coronas, puentes y dentaduras. Teatinos 50.

Dr. ENRIQUE SANSOT
Ahumada 11. Teléfono 4221. Horas: 9 a 12 y 3 a 7.

ARQUITECTOS

EDUARDO TASSO
Construcciones, transformaciones, reparaciones. Huérfanos 1[illegible]

OFICINAS DE CONSTRUCCION
Dirección o contrato
LEOPOLDO NAVARRETE C.
Morandé 67. Teléfono 3[illegible] Casilla 380.

MATRONAS

MATRONA BECERRA
Franklin 1479. Partos, curaciones inyecciones. Recibe pensionistas.

MATRONA ERAZO
Únicamente atiendo domicilio, inyecciones. Mujica 26, casi esquina Vicuña Mackenna.

Dra. MERCEDES DARRIGRAND
Regresó extranjero trayendo últimos adelantos; partos, curaciones, atenderá distinguida clientela en pensionado particular. Trasladóse Huérfanos 2744.

H. IZQUIERDO DE GARRIDO
García Reyes 869. Pensionistas, partos. Ginecología, 8-10 y 1-4.

MATERNIDAD PARTICULAR
Blanca Pineda recibe pensionistas de provincias, meses, días. Partos, curaciones. San Diego 267.

AMELIA MATUS
Consultas gratis. Partos desde [illegible] pesos. Pensionistas. Maule 1[illegible]

MATERNIDAD PARTICULAR
Partos, curaciones. Pensionistas provincias. San Diego 3[illegible]

MATERNIDAD PARTICULAR
Flor Villasecca, recibe pensionistas de provincias, meses, días. Partos, curaciones. San Diego 261.

MATRONA CLINICA PRIVADA
Consultas gratuitas. C[illegible] 1873.

PASCUALA RIQUELME DE [illegible]
Pensionistas, inyecciones, curaciones. Avenida Matta 25.

MATRONA
San Francisco 912. Recibe enfermas y guaguas pensionistas.

SARA OSORIO DE GONZALEZ
Matrona, partos y curaciones [illegible]sas 2251.

Mme. S. PRAGNAUD
Matrona francesa. San Fra[illegible] 364.

CLINICA PRIVADA DE OBSTETRICIA
Señora Reyes, matrona g[illegible]gista. Establecimiento moderno, atendido por cirujanos especialistas. Enfermas todas partes del país. Partos, precios módicos. [illegible] meralda 636.

PENSIONADO PARTICULAR
Mercedes Rojas. San Diego [illegible] Recibe enfermas. Curaciones. Consultas toda hora.

ANA G. VARGAS BARRERA
Partos. Recibo pensionistas. [illegible] Americana 627. Teléfono 1[illegible] ción.

CARMELA ROMAN
Atiende llamados de provincias. Maestranza 433.

CARMELA TORO G.
Partos, asistencia toda hora. Recibe enfermas. Matucana 6[illegible]

A. GEISSE, matrona
Puericulturista, regresó Europa trayendo últimos adelantos para curaciones, inyecciones. Posee alemán, inglés, castellano. Lira 14[illegible]

PENSIONADO VICENTINI
Establecimiento para la atención enfermas de parto. Consultas [illegible] Higiene comodidad. San Diego [illegible]

M. URIBE
Partos, asistencia toda hora. Recibe enfermas. Carmen 193. Teléfono 8029.

VARIOS

CLINICA ALAMEDA 2[illegible]
Tratamiento sífilis, gonorrea [illegible] sus complicaciones, ambos sexos, curaciones rápidas, métodos modernos; 10-12 y 2-7; noche, 8-11. Hospitalizaciones enfermos, $ 10 y [illegible]

POMPAS FUNEBRES
EMPRESA ZENTENO
ESTADO 17 — DELICIAS 2584
TEL. 4275 — TEL. 624
ATIENDE DIA Y NOCHE

DEFUNCION

Ha dejado de existir el señor don

Santiago de Toro Astaburuaga

Sus restos serán sepultados privadamente.

LA FAMILIA.

EXPRESION DE GRACIAS

Damos nuestras más expresivas gracias al Partido Demócrata, Sociedad Manuel Rodríguez y a todas las personas que se dignaron acompañar los restos de nuestro malogrado esposo y padre, señor

José Antonio Fernández

a su última morada.

Sara López v. de Fernández.— Luis A. Fernández

DEFUNCION

Ha dejado de existir la señora doña

Beatriz Portella de Grohnert

Sus restos serán sepultados privadamente en el Cementerio General.

LA FAMILIA.

DEFUNCION
Sociedad de Socorros Mutuos "La Universal"

Habiendo dejado de existir el socio jubilado, señor

Misael Herrera
(Q. E. P. D.)

Cítase a los miembros de esta institución e invítase a las Sociedades amigas a sus funerales que tendrán lugar hoy, a las 4 P. M., partiendo el cortejo fúnebre, a pie, en dirección al Cementerio General, desde la Casa de Orates, (puerta de la Avenida Rosario, actual calle Santos Dumont).

LOS SECRETARIOS.

DEFUNCION

Ayer, a las 3 P. M., ha dejado de existir

Ana Gómez Asmussen

Sus funerales se efectuarán hoy privadamente.

LA FAMILIA.

DEFUNCION

Por acuerdo de la familia y de la Federación de Empleados a Contrata, hoy, a las 10 A. M., se verificarán los funerales de nuestra querida esposa e hija, doña

Inés Díaz de Echiburú

El cortejo partirá del local de la Federación, Delicias 3349, a la Estación Alameda, a fin de tomar un tren especial a Mapocho y seguir a pie al Cementerio General.

Carlos Echiburú y Luisa Latorre v. de D.

DEFUNCION

Ha dejado de existir

Gracielita Mackenney Vandorsee

Sus restos serán sepultados hoy, a las 5 1|2 P. M.

SUS PADRES.

DEFUNCION

Habiendo dejado de existir mi querida esposa

Graciela Cortés de Iturra

Rogamos a nuestras relaciones se sirvan acompañar sus restos mortales al Cementerio General, hoy Martes 23 del presente, a las 5 P. M.

El cortejo partirá desde el Pensionado de San Vicente de Paul.

Alfredo Iturra.— Domitila Sáez de Cortés e hijos

A L A M O
2 x 10 —— 1½ x 9
VIGAS. VIGUETAS. OFRECE LA BARRACA
"LA REPUBLICA"
DOMEYKO 2354
TELEFONO N.o 182 (PARQUE)

Vendedores

Se necesitan para tienda de calzado. Presentarse con certificados de competencia y honorabilidad.

AHUMADA 201

Negocio Rápido
ACADEMIA DE BILLARES

Ubicada en barrio San Diego, con utilidades comprobadas vendo en once mil pesos. Cinco espléndidos billares nuevos.

Datos: SAN DIEGO 400

UN BUEN CONSEJO:
SOMPRE SUS MEDIAS DIRECTAMENTE EN LA FABRICA
STO. DOMINGO 1031

LINGUE y RAULI
PARA PISO MUY SECO
1. 2. 2½ Mach. $ 0.80 cada uno
OFRECE:
BARRACA Y FABRICA
"LA REPUBLICA"
DOMEYKO 2354
TELEFONO N.o 182 (PARQUE)

MUEBLERIA
"La Argentina"
214 - BANDERA - 220
JOSE GURFINKEL
GRAN SURTIDO DE MUEBLES DE TODOS ESTILOS
FABRICA
CHILOE 1310

A precios más bajos que en todas las Mueblerías. Antes de hacer sus compras consulte mis precios

FERROCARRILES DEL ESTADO. CHILE

Ponemos en conocimiento de los interesados en las propuestas públicas anunciadas para el 8 de Abril próximo, que la Empresa ha resuelto eliminar de las bases el ítem 16, correspondiente a 400 llantas de 21 3|4'' diámetro interior.

Santiago, 8 de Febrero de 1926. F—23

FOLLETIN (28)

LAS TENEBROSAS

Novela de ambiente ruso **por GASTON LEROUX.**

—¡Ve a ponerte buena moza! ¡Ve a ponerte buena moza!... repetía Elena con voz sorda.

—¿Es verdad, "milinki moi"? (mi niña querida) ¡Por los santos iconos! ¿Es verdad?... ¿Va a venir el "dulce jamón"? ¿Estás segura?... ¿Estás segura?... "¿Y tú crees que los otros querrán todavía!... Más valdría esperar para ponerme mi lindo vestido"... ¿Qué opinas tú, mi almita querida?

—¡Ve a ponerte tu lindo vestido! ¡Ve a ponerte tu lindo vestido!...

—No me atrevo a abrazarte, "mi linki moi": hay barines que miran, en la tienda... pero el corazón de tu vieja abuela está aquí", Elena Vladimirovna; y siento el de Vladimir apóstol rondar "a nuestro alrededor".

Estas últimas palabras habían sido pronunciadas en voz tan baja, que la bailarina las adivinó casi sin oirlas.

Se separó de la vieja y pasó a la trastienda.

Un joven se hallaba allí hojeando distraídamente un viejo libro. Era Alexis Vassilievich. Tenía puesto el uniforme de oficial de los preobrajensky. Su rostro era tranquilo, inteligente, enérgico, un poco frío, de ojos claros, sorprendentemente claros.

Se puso de pie al entrar Elena.

—Recibí tu carta—dijo en seguida—, y he hecho avisar al "dulce jamón". Estará aquí dentro de un rato. ¿Ocurre algo grave?

—Sí, Sergio Ivanovich ha sido asesinado anoche. (Alexis se estremeció y no pudo contener una exclamación sorda)... pero no es únicamente para eso para lo que he querido verlos... es para algo mucho más grave que eso...

—¿Qué cosa?...

—¡Lo sabrás en seguida "cuando el dulce jamón esté aquí"!... ¿Descendemos a la sala baja?

—Si quieres...

Abrieron una puerta, descendieron algunos escalones y se encontraron en una pequeña habitación estrecha, llena ya de una densa humareda de tabaco.

XII

"EL DULCE JAMON"

En la sala baja encontraron al capitán Nicéas Moruvieff, a Alejandro, corneta de los guardias a caballo, y a Artaman, coronel del regimiento de húsares de Akhtyr.

—¡Veo que toda tu "duma" está ahí! dijo Elena al entrar.

Todos se habían levantado y le besaban la mano.

—Siempre sé dónde encontrarlos, respondió Alexis Vassilievich, pero los otros no tardarán.

En efecto, casi en seguida llegaron lo que ellos llamaban el "upravy" (el comité) de la izquierda, con Kamenka, Vassilikof, y Rumine. Eran tres jóvenes el último, casi un niño... Estos no eran militares... También tenían rostros severos bajo sus largos cabellos rubios. Rumine había arrojado a su vera una gorra de estudiante.

—¡Aquí estamos todos! hizo notar Nicolás.

—No, dijo Alexis. Espero a Dumine

—¿Dumine?, exclamaron los otros, sorprendidos...

—Es una lástima que hayan hecho venir a Dumine aquí, expresó Nicéas. Los obreros no tienen nada que ver con los asuntos que se tratan aquí...

—Así, repetía el tema de la vieja.

—Elena Vladimirovna ha insistido absolutamente en que viniera... ¡Ella nos dirá por qué!...

—¡Sí, era necesario!, repitió sencillamente.

—Y "el dulce jamón" también va a venir a casa de Katharina mientras estamos en ella... ¿También eso era necesario, absolutamente necesario? preguntó Artaman, el coronel.

—¡Sí, era necesario!, repitió Elena.

Alexis dijo:

—La cita es conmigo solamente, si no, no habría venido... Iré a recibirlo a la trastienda... Siempre es allí donde nos encontramos... La cita es normal... No sospechará nada... ¡Tranquilícense!...

—¡Me gustaría comprender!, expresó Vassilikoff.

Elena dijo:

—Inmediatamente... Estoy a sus órdenes...

—Sí, podríamos empeñar...

—No hay ningún inconveniente, dijo Elena, de comenzar sin Dumine. Al contrario... Por lo demás, no se le hará entrar aquí mientras ustedes no lo consideren necesario...

Vassilievich y Kamenka se sentaron ambos ante una mesita en la cual había recado de escribir. Extendieron sus manos cruzadas sobre aquella mesa, mirando a Elena. Parecían presidir la asamblea y esperaban que la joven hablase.

Esta comunicó a sus compañeros las circunstancias de la muerte de Sergio Ivanovich y les relató todo lo que le había dicho aquella misma mañana el gran duque Iván.

—¿Dónde está el gran duque? preguntó Alexis Vasilievich.

—En mi casa, respondió Elena, yo me encargo de él...

—Este asunto es lamentable desde todo punto de vista, hizo notar Vasilikof. Llega algunos meses demasiado temprano. Y ni siquiera hará escándalo.

—Ya nos arreglaremos nosotros para que haya escándalo, gimió Rumine. Es absolutamente necesario que semejante historia no permanezca ignorada. Puede servirnos por el odio y el asco que produce...

—Hablas como un niño, Rumine, emitió suavemente Alexis. El estado del asunto traería como consecuencia una nueva retirada de Rasputin lejos de la Corte, y nosotros necesitamos toda su poderdumbre en Tsarkoie-Selo.

—¡Indudablemente!, aprobó Nicéas. Su presencia oficial allí hace más por nosotros que un asesinato diario. Dejémosle hacer. Trabaja como un maestro...

—Antes de tres meses, continuó Alexis, Protopopof será primer Ministro y con él será dueña toda la ignominia que arrastran sus botas... Entonces el asunto estará maduro y el mundo será nuestro...

—De todos modos es una lástima que no hayan conseguido matar al gran duque, expresó fríamente, el corneta a caballo, que aún no había dicho nada y por cuyo rostro no pasaba jamás la sombra de una emoción. Se decía de él que no tenía ningún defecto. Ni fumaba siquiera.

A las palabras del corneta, Elena palideció y replicó en un tono lo más helado posible:

—¡No comprendo esas palabras en tu boca, Alejandro! El gran duque es ahora de los nuestros y yo respondo de él. Es para nosotros un precioso recluta.

—Es popular, replicó no menos fríamente Alejandro, y sin en lugar del cadáver de Sergio Ivanovich, que no era nadie, se hubiera podido sacar, un día próximo, del gran estanque del palacio el cuerpo del gran duque Iván con [illegible] piedra atada al cuello, eso hub[illegible] ra producido su efecto. Es[illegible] opinión... Algunas voces [illegible] baron a Alejandro, y el coronel [illegible] húsares de Athkyr dijo:

—Aún es tiempo de que le [illegible]jemos asesinar. Su madre debe [illegible] tar todavía furiosa de que se [illegible] haya escapado. No hay que esp[illegible]rar. El escándalo sería espant[illegible] tanto más cuanto que los gran[illegible] duques Nicolás y Teodoro quie[illegible] mucho al muchacho. Habría [illegible] poco de escándalo entre los Rom[illegible]nof... ¿Cuál es tu opinión, Ale[illegible]xis Vasilievich?

—¡Demasiado pronto!... [illegible]pondió sencillamente Alexis.

—"¡Parece que todos ustedes olvidan de Zakhar"!, hizo oír la voz de Elena, que temblaba.

—Es verdad, dijeron los otros. Tiene razón.

—¿En qué está Zakhar?, preguntó el capitán Nicéas Moru[illegible] que se arreglaba las uñas con [illegible] cortaplumas.

—Todos los cálculos están [illegible]chos, y si nada viene a estrope[illegible]lo ,respondió Alexis, hay que e[illegible]tar, por lo menos, cuatro me[illegible] todavía... Zakhar permanece [illegible] vece socho días sin poder tra[illegible]jar...

—Pero, actualmente, ¿ad[illegible] ha llegado exactamente el tra[illegible]jo?, preguntó Moruvieff.

LA MODA ACTUAL

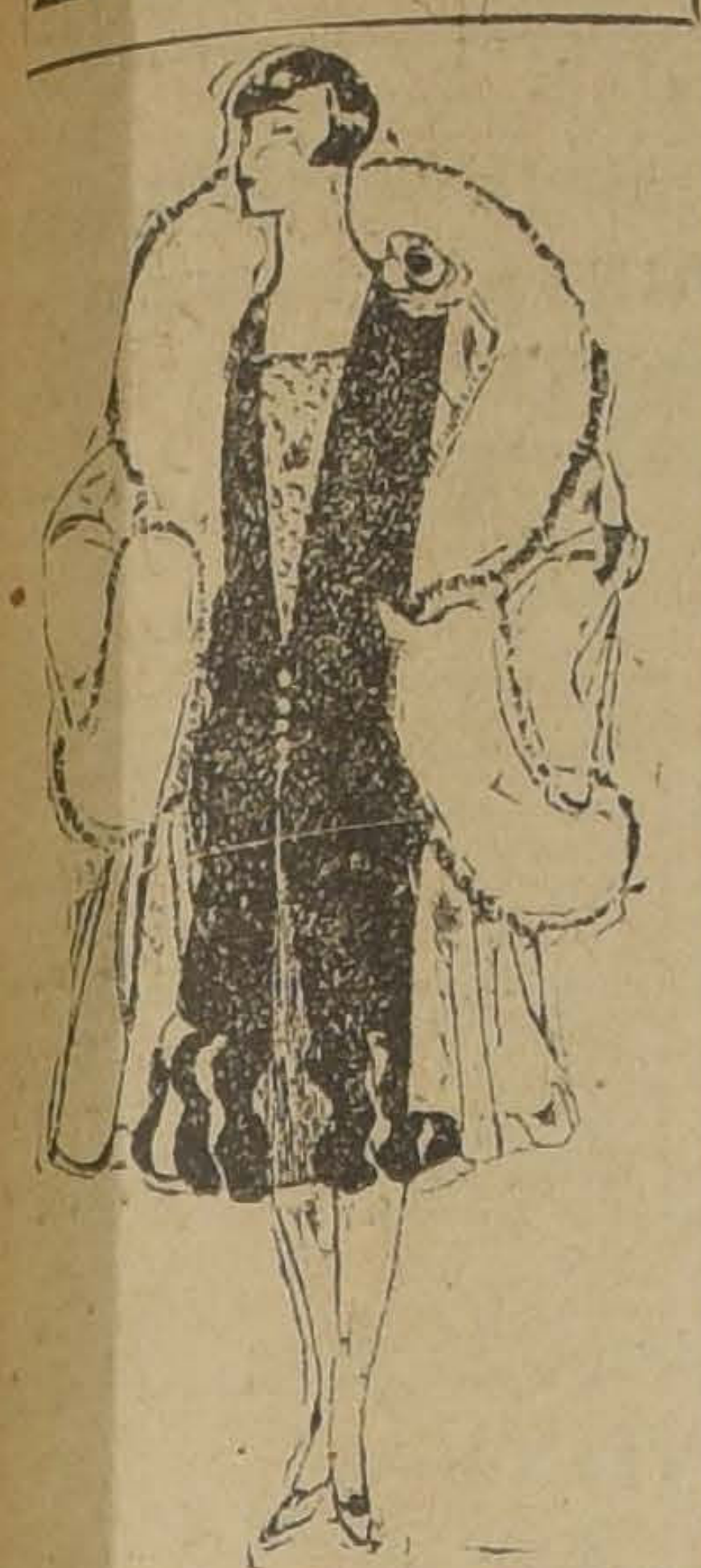

TRAJE DE TAFFETAS NEGRO: ARRIBA ABRE SOBRE UN ENCAJE COLOR OCRE CON FONDO ROSA Y ABAJO SOBRE UN PLISADO PLATEADO; ALREDEDOR DE LA FALDA LLEVA UN CHICOREE DE TAFFETAS FORRADO CON PLATEADO

Para los Muchachos

Los muchachos que están creciendo necesitan calcio en abundancia. De lo contrario, sus huesos se debilitarán por causa del súbito crecimiento sin aumento adecuado en el peso. Si poseen suficiente cantidad de esa sal mineral esencialísima, sus huesos se reforzarán y formarán un cuerpo vigoroso para una vida de salud. Dé Ud. a su hijo la NER-VITA del Dr. Huxley, pues enriquece su sangre, estimula su apetito y nutre sus jóvenes huesos. La NER-VITA del Dr. Huxley hace muchachos sanos, fuertes y felices. Pídasela Ud. a su farmacéutico. 15

NER-VITA DEL DR. HUXLEY

A base de sales, glicerofosfatos y formiatos).

Los productos 18 fueron premiados en la Exposición Internacional de Bolivia con el Gran Premio de Honor.

Instituto Ortopédico Alemán

San Antonio 546

PIERNAS y BRAZOS artificiales según los últimos adelantos de la ciencia.

BRAGUEROS y FAJAS sobre medida.

URINALES de goma.

BRAGUEROS para guaguas con pelota inflable.

MODELADORES para narices.

MEDIAS ELASTICAS para várices.

Aparatos de corrección.

Corsés Ortopédico, etc.

San Antonio 546

28-1

Visiones de la Corte de Siam

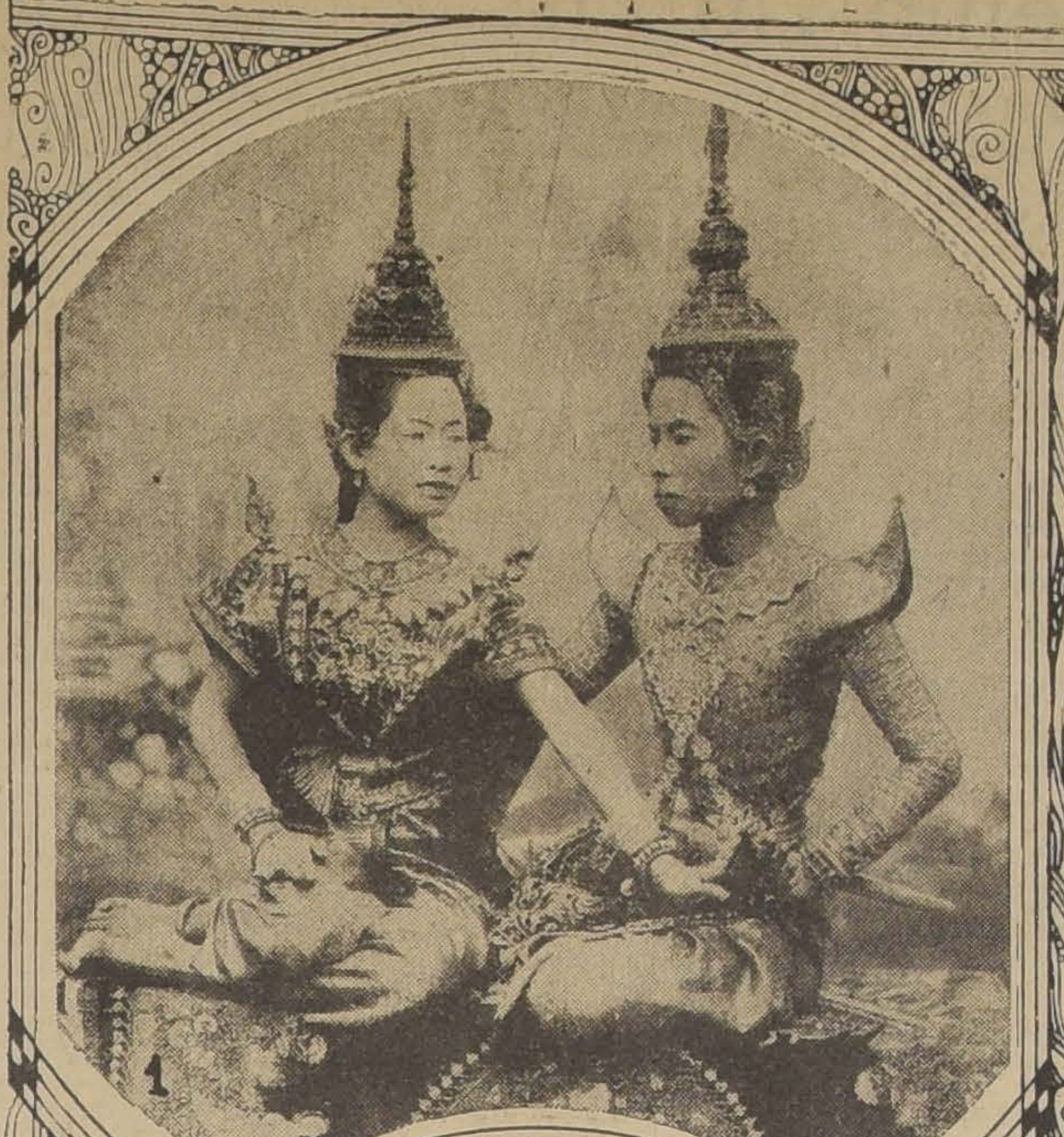

1

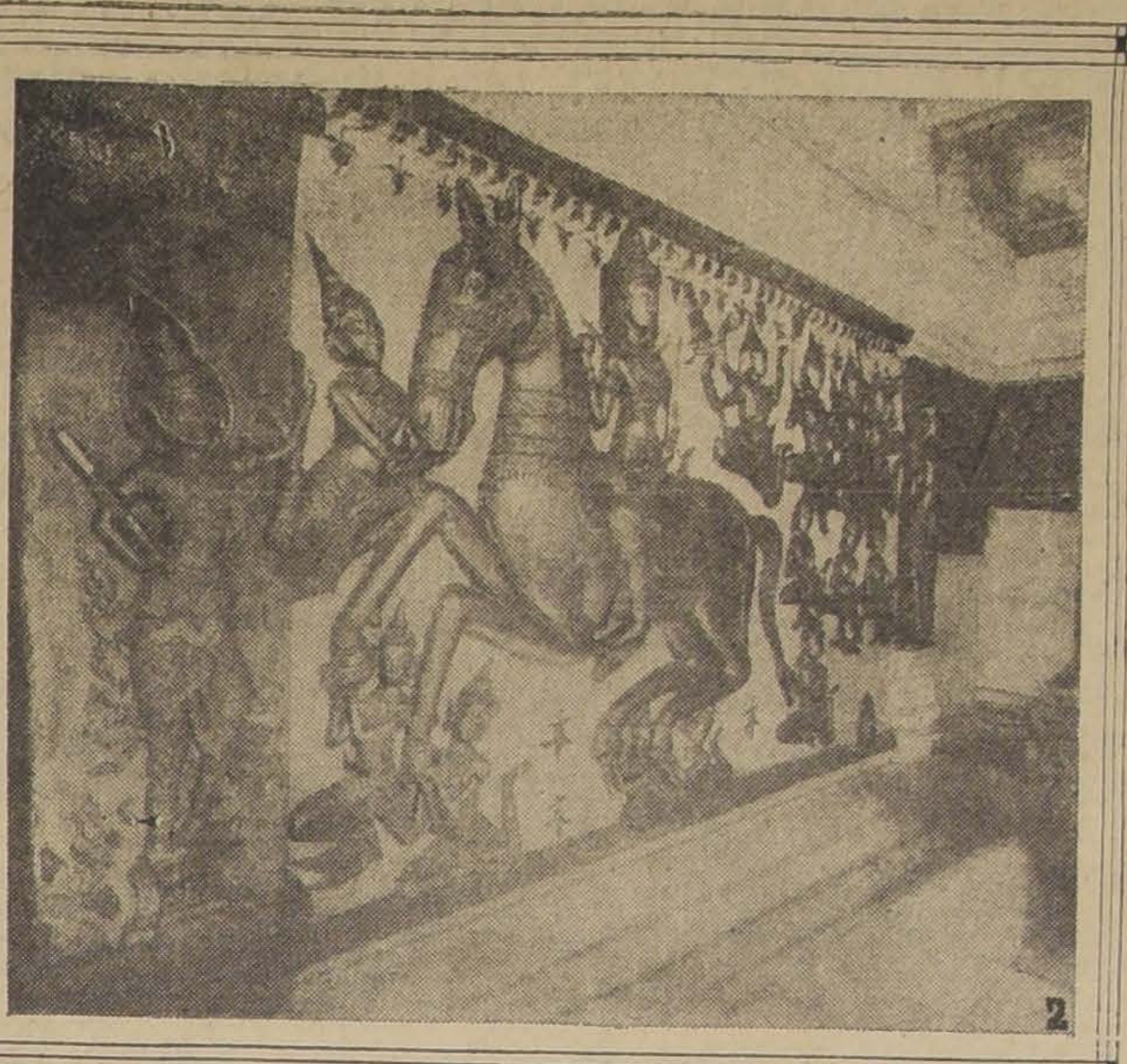

2

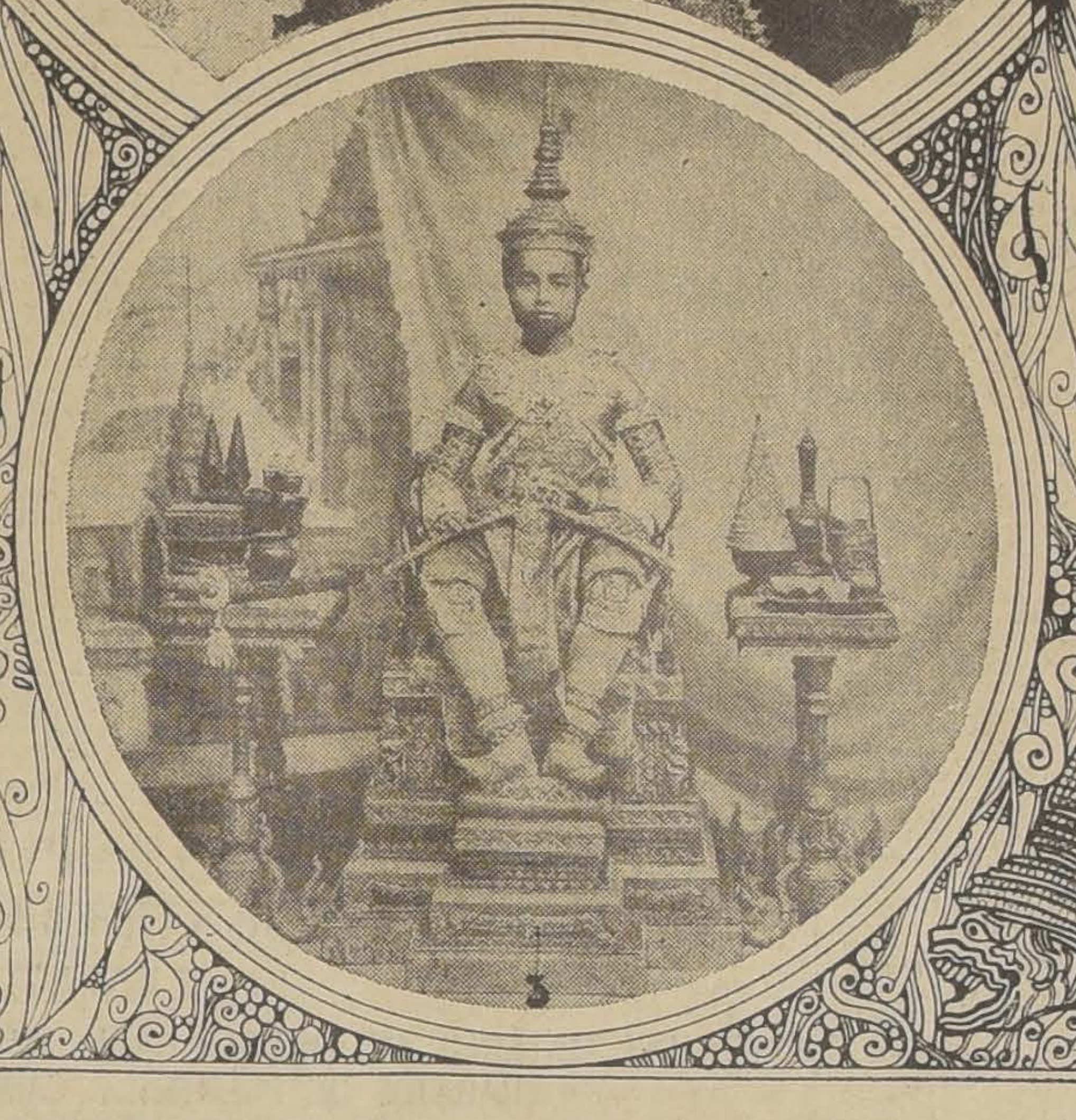

3

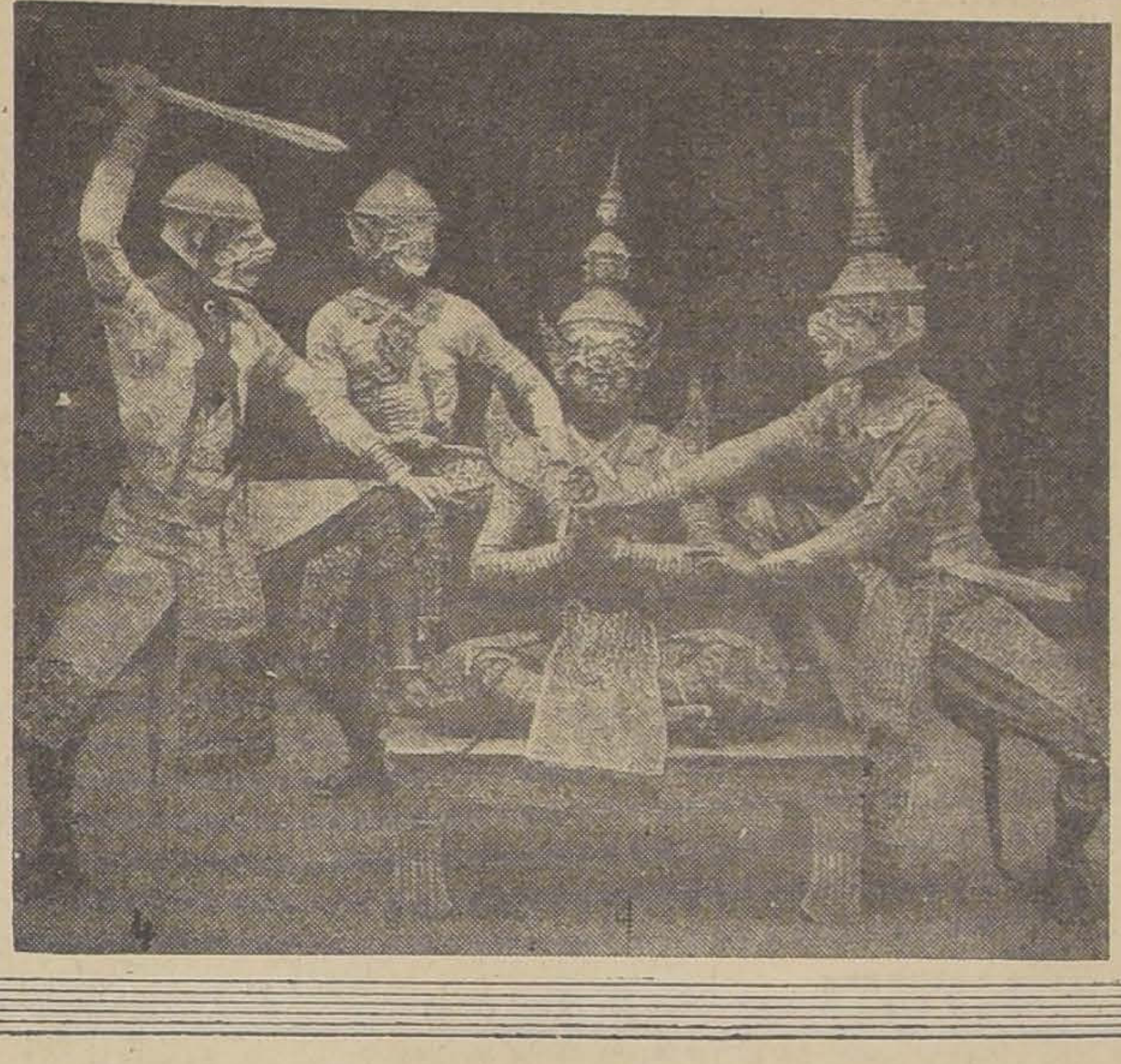

4

1. LAS BAILARINAS REALES DE SIAM MANTIENEN, EN TEORIA, LA TRADICION DE LAS DANZARINAS DE LOS TEMPLOS DE LA INDIA, DEDICADAS A LOS DIOSES. EN LA INFANCIA SON PRESENTADAS AL REY, Y HACEN UN LARGO APRENDIZAJE EN LAS DANZAS. MAS TARDE PUEDEN LLEGAR A SER CONCUBINAS REALES; PERO JAMAS CONTRAEN MATRIMONIO. DESPUES DE UNA BREVE EPOCA DE GLORIA, VIVEN RECLUIDAS DENTRO DE LAS MURALLAS DEL PALACIO.—2 LA VIDA DE GAUTAMA BUDDHA CONTINUA SIENDO FUENTE DE INSPIRACION PARA LOS QUE SE DEDICAN AL ARTE RELIGIOSO EN EL ORIENTE. EN NUESTRO GRABADO, QUE REPRODUCE EL INTERIOR DE UN TEMPLO DE PHITSANULOK, AL NORTE DE SIAM, SE LE REPRESENTA COMO PRINCIPE SIDDHARTHA, SALIENDO A CABALLO DE KAPILAVASTU, EN LA NOCHE DE SU GRAN RENUNCIACION AL MUNDO. MIENTRAS ATRAVIESA LAS CALLES DE LA DORMIDA CIUDAD, HIJOS DE DIOSES LLEVAN LOS CASCOS DE KANTHAKA, SU FIEL CORCEL.—3. EN ESTE RETRATO SE VE A RAMA VI, DE SIAM, COMO PRINCIPE HEREDERO, ANTES DE SU ASCENSION AL TRONO EN 1911. EL REY RAMA SE EDUCO EN LA UNIVERSIDAD DE OXFORD, Y SE HA DEMOSTRADO COMO UNO DE LOS MAS INTELIGENTES Y PREVISORES DE LOS MONARCAS ORIENTALES. HA LOGRADO MANTENER A SU PAIS LIBRE DEL CONTROL EXTRANJERO, Y AHORA TRATA DE LLEVAR A CABO SU INDEPENDENCIA ECONOMICA.—4. EL "LAKHON", O ANTIGUO DRAMA DE SIAM, ES EJECUTADO POR DANZARINES ESPECIALMENTE ENTRENADOS DESDE LA INFANCIA. LOS CUATRO QUE VEMOS AQUI FORMAN PARTE DE LA TROUPE REAL. CASI TODA LA OBRA TEATRAL REPRESENTA ESCENAS DEL POEMA EPICO SANSCRITO, EL "RAMAYANA", O SEA LAS HAZAÑAS DE LOS REYES SEMILEGENDARIOS. NO HAY EN ESTOS DRAMAS NADA QUE QUEDE ENTREGADO A LA INTERPRETACION INDIVIDUAL. LOS DIOSES Y LAS PERSONAS REALES LLEVAN EN ESCENA CORONAS LLENAS DE ESPINAS

Policía particular

Cuento por JEAN BONOT

—Aquí donde me ves— me dijo Chipe arrellanado en su butaca— ejerzo el oficio de policía mundano, al calor de la lumbre, en zapatillas y con una ganancia diaria de unos cincuenta francos.

—¿Tendrás a tus órdenes una multitud de empleados?

—Uno solo; un pobre viejo, al que doy ciento veinte francos al mes por el reparto diario de dos anuncios, ni uno más.

—Me tienes intrigado, y si no fuera indiscreto...

En aquel momento sonó un campanillazo.

—Es un cliente— me dijo Chipe.— Escóndete detrás de esa cortina y aprende.

Desde mi escondite ví entrar un señor calvo, que daba muestras de gran agitación.

—Señor— dijo a Chipe,— me llamo Taupin, soy jefe de cartera de la Banca Tourn y tengo una mujer que me merece la mayor confianza. Pues bien: esta mañana he recibido este anónimo:

"Idiota: Tu mujer te engaña, y tú sin sospechar nada. ¿No te da vergüenza?"

He estado toda la mañana sin saber qué hacer; pero al salir de mi oficina ha caído providencialmente en mis manos este anuncio de su agencia:

ISIDORO CHIPE
Policía mundano
Vigilancia e investigaciones
Especialidad en divorcios

Cogí un taxi, y aquí me tiene. ¿Qué me aconseja usted que haga?

—Caballero— respondió Chipe. Podía usted arrojar al fuego este odioso anónimo, pues estoy tan seguro como usted de que su esposa es la más digna de las mujeres; pero para calmar su inquietud, le indicaré a usted, a partir de mañana, lo que hace su señora minuto por minuto. Mis honorarios son cincuenta francos por día, y hay que entregar quinientos adelantados.

El señor Taupin entregó en el acto la suma pedida.

—Y ahora— añadió Chipe, — para el caso de que un accidente, poco probable, se produjese, ¿dónde puedo encontrarle para comunicárselo? ¿Qué piensa hacer mañana?

—A las nueve iré a la Bolsa; almorzaré en mi casa a mediodía; a las dos iré a la Banca; a las seis tomaré el vermouth en el Café de los Bolsistas, y a las siete y cuarto estaré en casa con mi mujer, de la que ya no me separo en toda la noche.

—Perfectamente. Venga a verme mañana y le diré el resultado de mi primer día de vigilancia.

—Hasta mañana y muchas gracias.

—Y qué, ¿has cogido el truco? —me preguntó mi amigo después de acompañar a su desdichado cliente hasta la puerta.

—No, hijo; soy muy torpe.

—Dentro de pocos minutos lo comprenderás todo. Van a dar las cuatro.

Sonó la campanilla a los cinco minutos, y con gran sorpresa mía la criada anunció a la señora de Taupin.

Era una rubia llenita, linda tal vez, pero que en aquel momento estaba furiosa, despeinada y con el rostro congestionado.

—Caballero— dijo:— soy la mujer de un hombre digno, al que, en mis cinco años de matrimonio, no he tenido que reprocharle la menor cosa. Calcule usted, pues, mi sorpresa al recibir esta tarde, a las dos, estas líneas:

"Desgraciada: Te crees amada y tu marido te engaña con una cualquiera de Montmartre. ¿Por qué eres tan tonta?"

Mi primera idea fué ir a la oficina de mi marido para enseñarle esto; pero dió la casualidad que al salir de casa un hombre me entregó un anuncio de su casa de usted. ¡Era el cielo que venía en mi ayuda! ¿Qué me aconseja que haga?

—Señora— respondió Chipe. — Ante todo, tranquilícese usted; de cien veces, noventa y nueve esos anónimos son obra de algún envidioso. Pero para que usted esté segura de la fidelidad de su marido, yo me comprometo durante veinte días a darle a usted cuenta, minuto por minuto, del empleo de su tiempo. Esto sólo le costará mil francos; la mitad satisfecha por adelantado.

—He aquí los quinientos francos, caballero.

—Gracias. Y ahora, para el caso de que ocurriera algo y tuviese que avisarle a usted, es preciso que sepa dónde puedo encontrarla a cualquier hora del día.

La señora de Taupin le detalló el empleo de su tiempo y se retiró satisfecha, casi sonriente.

—¿Has comprendido ahora—dijo Chipe, triunfante— cómo sin moverme de esta butaca puedo ganarme mil francos y dejar satisfechos a mis clientes después de llamarlos idiotas y tontos?

J. B.

¡OH, MARGARITA!

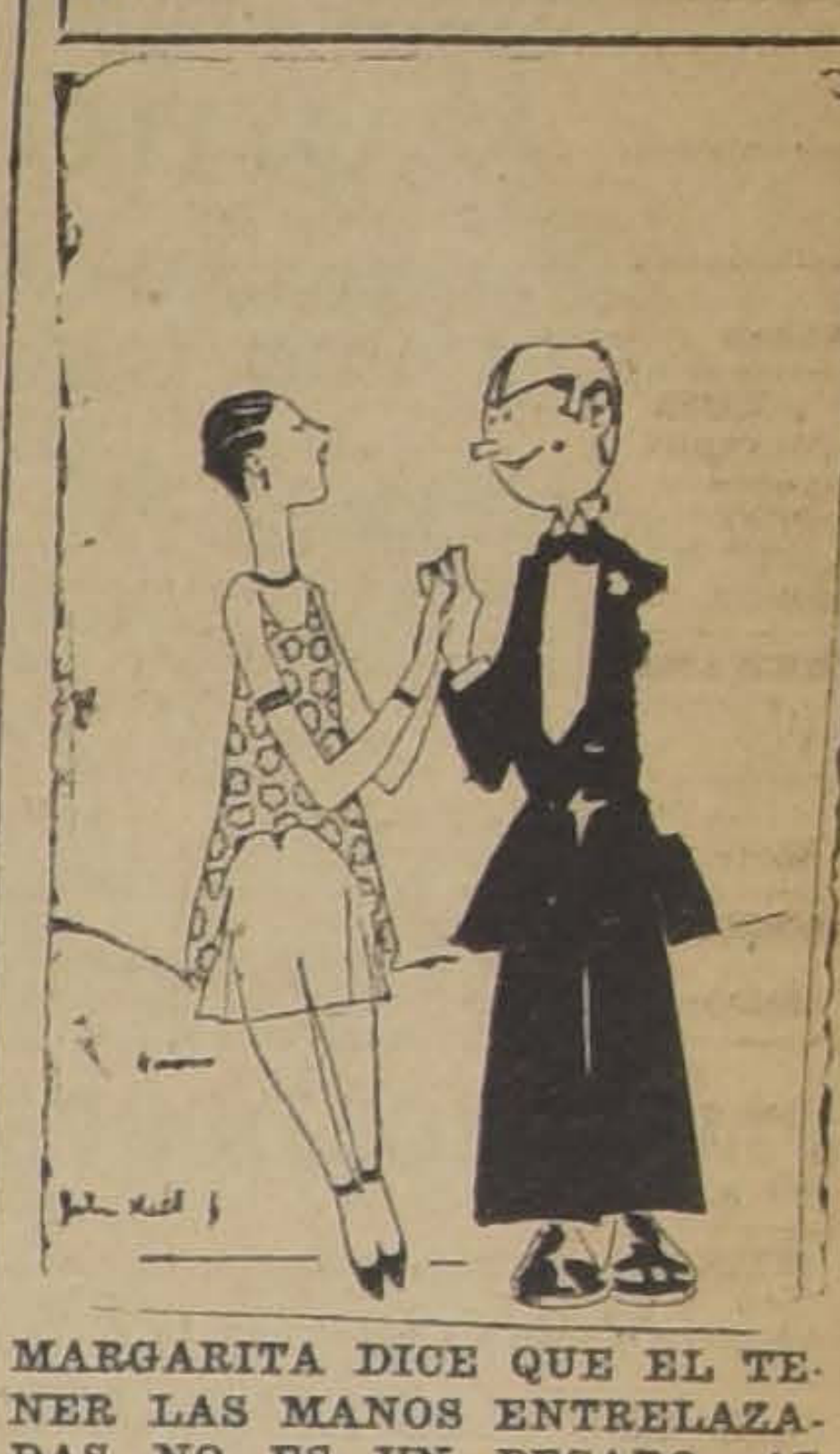

MARGARITA DICE QUE EL TENER LAS MANOS ENTRELAZADAS NO ES UN PECADO. AL CONTRARIO, SIRVE COMO PRECAUCION

Los peligros del «Charleston»

Entre la gente alegre y bulliciosa que frecuenta los "dancings" de París, ha producido gran impresión el descubrimiento hecho por el doctor americano Edwin Graw' que acaba de hacer público la Prensa de Norteamérica.

El doctor Craw, miembro del Colegio de Quiropedia de California, ha descubierto una nueva enfermedad, la "papilloma", que ataca a los negros que se entregan al baile llamado "charleston".

Los síntomas principales de esta enfermedad son una extraña dureza en la planta de los pies, una sensación de irritación irresistible y una tendencia natural a no andar más que en coche.

Como el "charleston" se ha puesto de moda en París, no es extraño que la noticia haya producido gran impresión entre los cultivadores del popular baile negro.

El profesor Paul Reymond, presidente de la Asociación de Maestros de Baile y primer bailarín de la Opera, se ha apresurado, por fortuna, a emitir una opinión optimista acerca de los peligros del citado baile.

"Es cierto—ha dicho—que el "charleston", bailado a usanza de la tradición negra, obliga a movimientos del pie, cuyo carácter acrobático puede causar alteraciones en las epidermis sensibles. Pero en París puede bailarse sin riesgo alguno, porque de la danza negra se ha hecho una especie de adaptación que evita los arriesgados movimientos que realizan los bailarines de color. En realidad, el "charleston" que bailan los blancos es una especie de "foxtrox" inofensivo y delicado".

Añade el profesor Raymond que los que ejecuten el "charleston" con un calzado especial, lejos de sentirse atacados por la "papilloma" y padecer de los pies, verán robustecerse sus tobillos, engrosar sus pantorrillas y adquirir sus piernas proporciones armoniosas.

El que suscribe expone que ha sufrido durante mucho tiempo de arterio-esclerosis y de derrames de sangre nasal, sin haber encontrado alivio con ningún remedio.

Habiendo sido recetado por el Dr. Torres, de esta ciudad, el remedio "Yodolen 18", compré este artículo en la Botica y Droguería del señor Max Nolff y obtuve con este específico una mejoría rápida. Los derrames de la sangre cesaron completamente, encontrándome hoy día totalmente restablecido.

Considero un deber mío hacer públicas las cualidades maravillosas de este famoso remedio, para que los demás enfermos puedan disfrutar también los beneficios de este gran invento. — H. Díaz, Vallenar.

(A base de yodo con peptona).

Los productos 18 fueron premiados en la Exposición Internacional de Bolivia con el Gran Premio de Honor.

DE OCASION

MUEBLES

Dormitorios, comedores, salones, roperos, peinadores, aparadores, veladores y toda clase de muebles; catres de bronce y catres de fierro con bronce; sommiers y colchones; alfombras inglesas de lana y rizadas; pianos de marcas alemanas; vitrolas Victor, Columbia, Pathé, etc.

Todo a precio de gran ocasión

FRENTE A LA PLAZA ALMAGRO

SAN DIEGO 460

EL AGUILA

OCASION

Se vende hermosa quinta con toda clase de plantaciones y árboles frutales, en los alrededores de Valparaíso, con una extensión de 14,000 metros cuadrados. Está edificada y a cinco minutos de la estación.

Por más pormenores, dirigirse a
R. R. — CASILLA 4215.
VALPARAISO

2 EMPLEADOS

NECESITO

UNO que entienda de sombreros de hombre

OTRO vendedor y vidrierista para Camisería del centro

OFERTAS E INFORMES: CASILLA 3376

23

De Gran Ocasión

$ 55,000 CADA UNA

Vendo lindas casitas centrales, call Santo Domingo esquina Herrera, recién terminadas, de todo lujo, ocho lindas piezas, gran hall, 4 de servicio, dos patios embaldosados, construcción toda de cemento y ladrillo, fachada estuco piedra; pagaderas 20,000 al contado, resto largo plazo o por intermedio Cajas.

Verlas toda hora.

Cocoa Peptonizada Raff Sin Rival

BASE: CACAO, PEPTONA, MALTA, ETC.

CAMIONES «FEDERAL»

Ofrecemos para entrega inmediata chassis de 1, 2 y 3 1|2 toneladas para góndolas y carga.

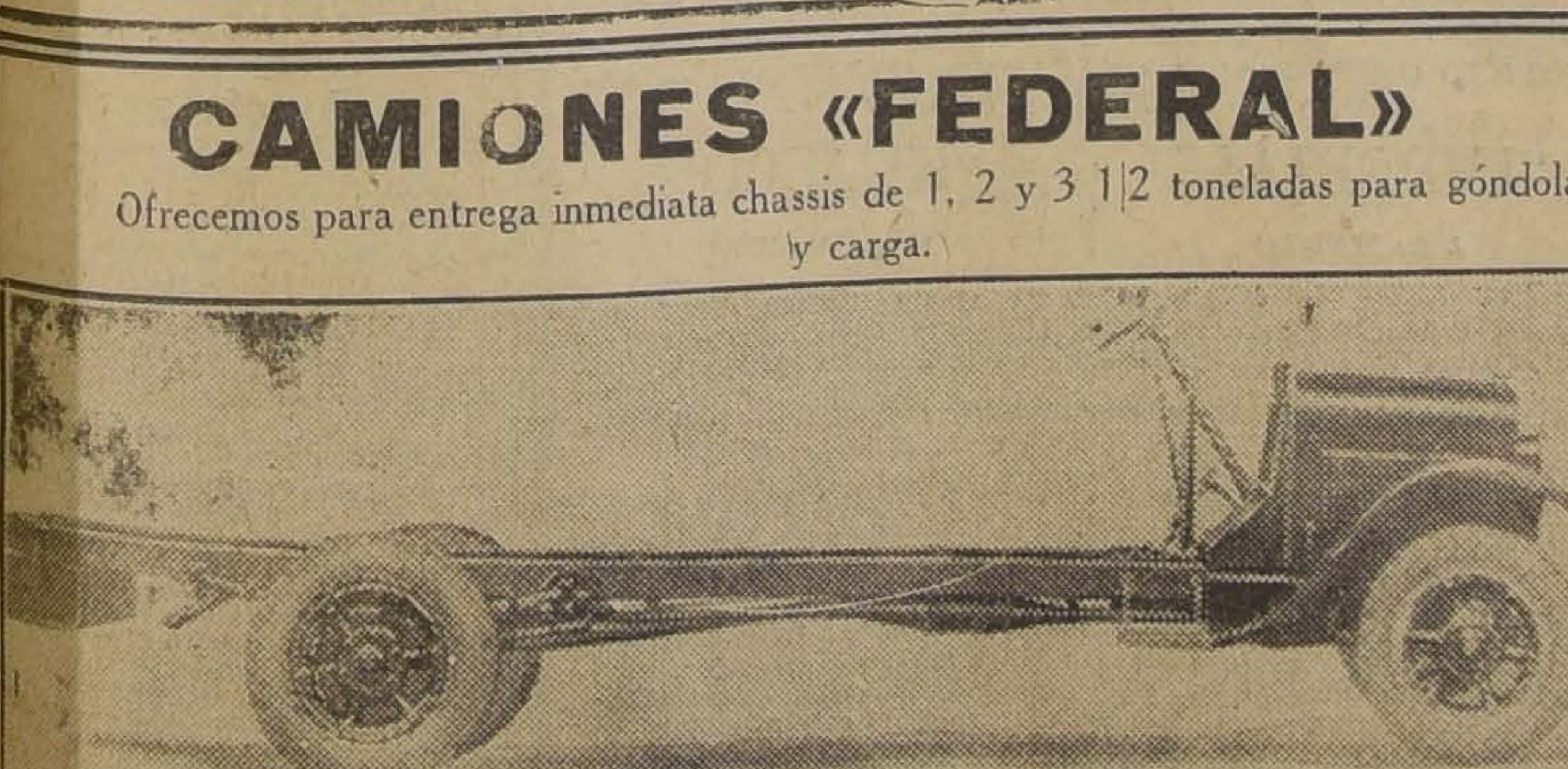

Los mejores camiones a los más bajos precios.
Solicite demostraciones a

Grace & Cía. (Chile) S. A.

HUERFANOS ESQUINA MORANDE

Universidad de Concepción

SABADO 6 DE MARZO

1 ENTERO $ 30.00

PREMIO $ 100,000.00 MAYOR

SEXTO $ 5.00

SEGUNDO PREMIO: $ 15,000.00

Compre HOY su recibo de donación

OSCAR SPOERER & CIA.

AHUMADA ESQ. MONEDA - SANTIAGO

VALPARAISO

DE NUESTROS CORRESPONSALES

Como en las aventuras de Arsenio Lupin

DOS ENMASCARADOS VISITAN EL GRAN HOTEL DE DE PAPUDO Y SE LLEVAN MAS DE $ 20,000 EN ALHAJAS

EL HECHO OCURRIO EN LA MADRUGADA DEL SABADO MIENTRAS EL HOTEL SE ENCONTRABA CASI DESIERTO

Nuestro corresponsal en Valparaíso nos ha proporcionado los detalles de un audaz robo perpetrado durante la madrugada del Sábado en el Gran Hotel, de Papudo, el que por su monto y por la forma novelesca cómo se llevó a cabo, ha sido el comentario del día en el concurrido y elegante balneario.

En el punto vecino denominado Tiperary, tuvo lugar esa misma noche un animado baile de fantasía, al que concurrieron todas las familias veraneantes; por esta circunstancia el Gran Hotel estaba esa noche casi desierto, ya que en él no había más que dos señoritas que no pudieron concurrir a la fiesta.

En Papudo es costumbre no cerrar durante la noche las puertas y ventanas, tanto por evitar los rigores del calor como por la seguridad que existe de que en el balneario no viven gentes sospechosas. Fué, pues, muy fácil a los ladrones penetrar al hotel, donde, como decimos, estaban dos señoritas completamente solas.

Los ladrones penetraron alumbrándose con linternas eléctricas y llevando los rostros ocultos con antifaces.

Las niñas se dieron cuenta de la llegada de los enmascarados pero un temor muy explicable las obligó a fingir como que dormían profundamente.

Los ladrones recorrieron las diversas dependencias del Hotel y después de un minucioso registro huyeron en automóvil llevándose alhajas edificio. por valor de más de veinte mil pesos, según pudo constatarse a la mañana siguiente.

La persona más perjudicada ha sido la propietaria del establecimiento, que lo es también del Hotel Francia de Viña del Mar, a quien le roban un collar de perlas avaluado en diez mil pesos, y un valioso anillo de platino con brillantes.

Los carabineros que vigilan el camino de Papudo a Valparaíso han declarado que en la madrugada del Sábado se toparon con un automóvil que conducía a dos enmascarados, los que dirigieron hacia ellos, al pasar, sus lamparillas eléctricas.

La pareja de carabineros creyó que se trataba de jóvenes que regresaban del baile, y les dejaron pasar sin molestarlos en lo más mínimo.

Al imponerse del robo, al día siguiente, vinieron a darse cuenta, que los audaces ladrones habían pasado al alcance de las manos de la autoridad, la que ahora hace esfuerzos por dar con los visitantes del Hotel Papudo.

Las pesquisas, según nos comunica el corresponsal, se presentan sumamente difíciles, pues no han quedado los menores rastros de los ladrones.

LOS JUGADORES ARGENTINOS OBTUVIERON UN HERMOSO TRIUNFO EN LA COMPETENCIA VON SCHROEDERS

EL EQUIPO CHORRILLOS CAYO VENCIDO POR 10 GOALS A 7 EN EL PARTIDO FINAL DE ESTA HERMOSA COMPETENCIA.—LOS ARGENTINOS CONFIRMAN SUS ESPLENDIDAS CONDICIONES.—UNA NUMEROSISIMA Y SELECTA CONCURRENCIA SE DIO CITA PARA PRESENCIAR LA ULTIMA FAZ DE ESTA INTERESANTE COMPETENCIA DE POLO

Rápidamente el polo se ha colocado a la cabeza de los deportes que cuentan en los círculos sociales con sus más entusiastas cultores y con una verdadera legión de ardientes admiradores. Este año, y en la temporada que durante lo meses de veraneo se ha venido realizando en la hermosa cancha principal del Valparaíso Polo Club, el polo ha sido consagrado en definitiva como uno de los deportes que más ha logrado interesar la atención de las más distinguidas familias de la sociedad porteña.

Invitados los argentinos a ser finalistas en esa interesante competencia, con el equipo Chorrillos, que se había clasificado vencedor del Las Zorras, se excusaron agradeciendo la gentileza de los dirigentes que quería dispensarles un honor que ellos consideraron "un colmo", de cortesía.

Finalmente, los argentinos debían entonces hacerse presentes en el gran torneo sin handicap, por la Copa Argentina, pero con mejor acuerdo de los polistas y dirigentes chilenos, se determinó adelantar la competencia por las copas von Schroeders, con el plausible fin de dar ocasión a los polistas argentinos de irse preparando para la disputa de la competencia de mayor resonancia, el campeonato por la Copa Argentina. Es por esto, pues, que el Sábado último se comenzó la disputa de las copas von Scroeders, interviniendo en los dos partidos, los Gorilas de Chimbarongo, que cayeron vencidos ante sus rivales, el equipo Chorrillos, y haciéndose presente el equipo argentino Hurlingham, frente al Valparaíso Polo, equipo que cayó vencido en forma emocionante después de haber sido alargado el partido por dos chuckers extra.

LA FINAL

Si grande era el interés que se había advertido antes de la primera rueda, muchísimo mayor ha sido el que se despertó con motivo de jugarse ayer en la tarde el partido final de la competencia entre los ganadores de los matchs del Sábado último, o sea entre los equipos Chorrillos y Hurlingham.

EL PARTIDO

A las 5.30 de la tarde se presentaron los cuadros en cancha siendo recibidos con mucho entusiasmo por parte de la distinguida y numerosísima concurrencia, con una verdadera ovación que se prolongó por algunos instantes, contestando los jugadores con el clásico saludo. El Umpire señor Roberto Balbontín, se hizo presente a su vez en cancha quedando luego los cuadros en situación de comenzar el partido.

Los cuadros estaban compuestos de la siguiente manera:

Hurlingham (Blanco rueda azul): 1. Reynal 3; 2. Videla Derna, 4; 3. B. Kenny 5; 4. S. Casares (cap) 4; total 16.

Chorrillos (lacres): 1. A. Echenique 2. 2. Victor Raby 3; 3. F. Metzner 3; 4. J. Costabal 3: Total 11.

El Umpire señor Balbontín lanzó la bocha al centro y en el acto que da iniciado el partido con un avance de Kenny que detiene en buena forma Costabal. Vuelve la pelota atrás lanza Videla Derna, tomándola Kenny que lanza en el acto un palo de través, marcando el primer punto al minuto de haber comenzado el partido. El handicap de 5 goals quedaba desde luego reducido a 4. Un largo y entusiasta aplauso saludó la apertura del score.

El chuckker termina poco después cuando Echenique lanzó un palo que salió out.

SEGUNDO CHUCKKER

Lanza Casares desde el goal y Videla Dorna corre rápidamente haciendo una corrida individual por el costado de la cancha que remata con un fuerte palo que recibe Kenny en el centro, marcando el segundo goal para sus colores, tanto que nuevamente provoca gran entusiasmo entre los asistentes.

La superioridad de los argentinos es maifiesta y se revelan en cada una de las jugadas más conocedores y dominadores de la técnica del juego y en el manejo del palo revelan además una habilidad asombrosa. En esta situación lógicamente el partido tenía que perder parte de su interés, ya que los visitantes estaban continuamente al ataque, consiguiendo tras buenas corridas marcar el tercer punto por intermedio de Kenny, cuando el chuckker terminaba.

TERCER CHUCKKER

Lo inicia Metzner con una corrida que intercepta Casares en muy buena y oportuna forma, lanzando un fuerte palo que recibe Videla Derna dejándola a Reynal, que arranca briosamente en demanda del goal contrario. Costabal detiene, después de una buena jugada al rápido jugador argentino, devolviendo nuevamente la pelota a Metzner que inicia otra de sus clásicas corridas, que no tiene resultado debido a la intervención de Casares.

El equipo visitante se mantiene continuavemente a la ofensiva presionando a los rojos, haciendo un juego de combinaciones donde hay derroche de lujo y dominio del palo en todo sentido. En esta situación Reynal llevó un ataque que interceptó Raby con un fuerte y seguro palo, tomando la bocha Casares lanzando un hermoso tiro atravesado que da por resultado el cuarto goal a favor de los argentinos.

Con este nuevo tanto quedaban a un tanto del handicap, y por supuesto, estando a mitad del partido, era justo suponer que el triunfo les correspondería en forma amplia.

CUARTO CHUCKKER

Este período de tiempo se caracteriza por la rapidez con que actúan los jugadores llegándose en algunos momentos a hacerse corridas que si bien es cierto resultan llenas de emoción para los asistentes, no dejaban de ser violentas. Videla Dorna está continuamente encabezando corridas y lanzando tiros a gran distancia con el fin de dar ocasión a su delantero Reynal para que marcara en esa forma, el 5.o goal, produciéndose de esta manera el empate.

El juego continúa en forma interesante por instantes y en una de las corridas de Videla Dorna, lanza un tiro cayéndosele el palo, dedicándose en seguida sin palo, a obstruir tenazmente todos los ataques que iniciaba el capitán de Chorrillos, Metzner.

QUINTO CHUCKKER

Parten desde el out los chilenos, e inmediatamente Raby arranca por el centro de la cancha, pero de improviso se encuentra con que Casares se denfiende tenazmente, haciéndolo perder continuamente sus tiros. Sin embargo Raby está decidido a hacer algo en favor de su team y apelando a todos sus recursos lanza un back hander que dá por resultado el primer goal para los del equipo Chorrillos con los aplausos más entusiastas de la selecta concurrencia. Los rojos, cuando menos se pensaban, se distanciaban un goal de sus contendores.

Reiniciado el juego, Reynal Rápidamente y a una distancia de 40 metros lanza un tiro de través marcando el sexto goal y de nuevo se produce el empate.

En esta situación, continúa el partido estando de nuevo los argentinos al ataque y consiguen tras algunas buenas corridas aumentar el score adjudicándose el 7.o, 8.o y 9.o goal, como consecuencia de hermosas jugadas de los señores Videla Dorna y Kenny, terminando en esta situación el penúltimo chuckker del partido.

SEXTO CHUCKKER

Con el número de goals alcanzado por los argentinos, el final del partido no se esperaba con el interés que habría sido de desear, si los dos cuadros hubieran llegado más o menos en igualdad de condiciones al último chuckker del partido.

Iniciado el chuckker se ve a Metzner haciendo un buen juego en la ofensiva, siendo el único del equipo Chorrillos que se mantiene en su puesto tratando de sacar partido de las situaciones y poniendo en movimiento a la defensa argentina. Hizo algunas corridas aprovechando la ligereza de su pony, y colocando en situación peligrosa al goal argentino. a pesar de todos los recursos puestos en juego, por el capitán del equipo, señor Casares. Después de una buena corrida, logra Metzner, sin embargo, burlar la defensa de Casares y se anota, gracias a un buen tiro, el 7.o goal a su favor, o sea el segundo de los tantos conseguidos por el Chorrillos.

Los argentinos, a poco de partir, de nuevo insisten en su ofensiva y mediante hábiles jugadas consiguen por intermedio de Kenny, marcar el décimo y último punto a favor de sus colores, cuando se termina el chuckker final del partido.

Una larga y calurosa ovación partió de todos lados, saludando el hermoso y amplio triunfo conseguido por los caballerosos jugadores argentinos.

SANTIAGO

COMO SE MANTIENE Y PROSPERA LA CRUZ ROJA DE TALAGANTE

CINCO AÑOS DE FRUCTIFERA LABOR

(De nuestro Corresponsal, en Talagante)

TALAGANTE 22. — Digna del mejor elogio es la obra que activamente está desarrollando la Cruz Roja de este pueblo, que está formada por algunas señoras y señoritas, y se mantiene, gracias a la cooperación generosa de algunos particulares.

Desde el año 1921, fecha en que fué fundada por don Domingo de Toro Herrera y su esposa, señora Gabriela Ossa de Solar, ha ido incrementando sus servicios gratuitos gracias a la constancia de sus dirigentes y socias.

En la actualidad cuenta con el siguiente directorio:

Presidente, señora Gabriela Ossa de Solar.

Tesorera, señora Herminia Lélíva de Gillet.

Secretaria, señorita Evangelina Martínez.

Comisión Asesora, señores: Pedro Rico, Arturo Silva de la Puente, Luis Vial Infante, Miguel Vargas, Marcial Henríquez, Félix A. Solar, Enrique Gillet.

Médico jefe. — Doctor don Víctor Montt Martínez.

Socias activas, señoritas: María Soto, María Korn, Berta Vilches, Horacia Rojas, Enriqueta Rojas, Berta Araya, y Melania Riadi.

Entre las principales actividades que desarrolla se pueden citar las que enumeramos en seguida:

Sostiene un Dispensario que es atendido por las socias activas tres veces a la semana.

Presta servicios a domicilio, dentro y fuera de la localidad.

Asiste accidentados a toda hora del día y de la noche.

El total de atenciones, durante el año 1925, entre curaciones, inyecciones, accidentados, servicios a domicilio, sube de 3.000.

ATACAMA

El ex-Intendente de Atacama es cariñosamente despedido

(De nuestro corresponsal, por telégrafo)

COPIAPO, 22. — Hoy partió al Sur el ex-Intendente de Atacama, don Armando Silva.

Numerosas personas pertenecientes a todas las clases sociales concurrieron a los andenes de la estación, a fin de despedirlo a él y a su familia.

Su alejamiento es generalmente sentido por todos, ya que fué un buen mandatario mientras estuvo al frente de la Intendencia.

VAPOR RAPIDO AL NORTE

El cómodo vapor de pasajeros

"P E R U"

saldrá para COQUIMBO, HUASCO, CHAÑARAL, TALTAL, ANTOFAGASTA, MEJILLONES, TOCOPILLA, IQUIQUE y ARICA

El Jueves 25 de Febrero, a las 6 P. M.

Por fletes, pasajes y demás pormenores, verse con

R. DONOSO GRILLE
Galería Alessandri N.º 237
SANTIAGO

Cía. TRANSPORTES UNIDOS
Estado esquina Alameda
SANTIAGO

En Valparaíso: Soc. Anón. Marít. GONZALEZ SOFFIA y Cía

Cía. Trasatlántica Española

El rápido y lujoso vapor correo

"INFANTA ISABEL DE BORBON"

SERVICIO PLATA-MEDITERRANEO

saldrá de BUENOS AIRES para ESPAÑA el día 2 de Marzo próximo con escalas en: Montevideo, Río de Janeiro, Las Palmas (Canarias), Cádiz, Almería y Barcelona.

SERVICIO SUD-PACIFICO Y ESPAÑA

Próximas salidas de Valparaíso:

2 de Marzo, vapor "MANUEL ARNUS".
8 de Abril, vapor "BUENOS AIRES".
3 de Mayo, vapor "MANUEL CALVO".
8 de Junio, vapor "ANTONIO LOPEZ".

Con escalas en: Antofagasta, Iquique, Mollendo, Callao, Guayaquil, Colón, Puerto Colombia, Curacao, Puerto Cabello, La Guayra, Ponce, San Juan de Puerto Rico, Canarias, Cádiz y Barcelona.

Se expiden pasajes para todos los puertos de escala, incluso ANTOFAGASTA e IQUIQUE y para los puertos del norte de España: Vigo, Coruña, Gijón, Santander y Bilbao, con trasbordo en Cádiz.

También recibirán carga a tipo de fletes convenientes.

Esmerada atención y excelente alojamiento y trato a los pasajeros de 1.a, 2.a y 3.a clases.

Se ruega a los señores pasajeros hacer reservar sus localidades con anticipación.

Para informaciones sobre fletes y pasajes y reserva de camarotes, dirigirse a los agentes:

MARTINEZ VELASCO y Cía.
Cochrane N.o 653 — Casilla 108 V
VALPARAISO

LUEJE NIETO y Cía.
Agustinas N.o 889 Casilla 3984
SANTIAGO

LLOYD REAL HOLANDES

Servicio Rápido de Vapores Lujosos

Entre Buenos Aires y Amsterdam, con escala en Uruguay, Brasil, Portugal, España, Francia e Inglaterra

Próximas salidas de Buenos Aires:

"ZEELANDIA"	4 de Marzo	"FLANDRIA"	10 de Junio
"ORANIA"	18 de Marzo	"GELRIA"	24 de Junio
"FLANDRIA"	8 de Abril	"ZEELANDIA"	8 de Julio
"GELRIA"	22 de Abril	"ORANIA"	29 de Julio
"ZEELANDIA"	6 de Mayo	"FLANDRIA"	19 de Agosto
"ORANIA"	20 de Mayo	"ZEELANDIA"	9 de Setiembre

Unicos Agentes para Santiago y Concepción:

OSCAR SPOERER & Co.

SANTIAGO
Ahumada esq. Moneda
Casilla 774

CONCEPCION
Barros Arana esq. Colo-Colo
Casilla 996

P. S. N. C.

VAPORES PARA EUROPA

VIA CANAL DE PANAMA — 1 P. M.

OROYA. . . . 6 de Marzo
ORIANA. . . . 20 de Marzo
ORCOMA. . . 3 de Abril
(Viaje rápido)

Para Antofagasta, Mejillones, Iquique, Arica, Mollendo, Callao, Balboa, Cristóbal, La Habana, Coruña, Santander, La Rochelle, Pallice y Liverpool.

Por estos vapores se expenden boletos de segunda clase para Europa y puertos de la costa a precios convenientes.

VAPORES PARA NUEVA YORK

ESSEQUIBO. . 24 de Febrero
EBRO. . . . . 24 de Marzo
ESSEQUIBO. . 21 de Abril

Para Antofagasta, Iquique, Arica, Mollendo, Callao, Salaverry, Payta, Balboa, Cristóbal, La Habana y Nueva York.

R. M. S. P.

SERVICIO RAPIDO DE LUJO DESDE Buenos Aires a Europa

PROXIMAS SALIDAS DE LOS AFAMADOS VAPORES "A" VIAJES RAPIDOS A LISBOA EN 18 DIAS; CHERBURGO Y SOUTHAMPTON EN 19 DIAS

"ALMANZORA	15,550 toneladas,	8 de MARZO
"ANDES"	15,620 toneladas,	13 de MARZO
"ASTURIAS"	22,000 toneladas,	23 de MARZO
"ARLANZA"	14,930 toneladas,	7 de ABRIL
"AVON"	11,073 toneladas,	17 de ABRIL
"ALMANZORA"	15,551 toneladas,	28 de ABRIL

PROXIMAS SALIDAS DE LA LINEA "D"

"DARRO"	26 de FEBRERO
"DESEADO"	12 de MARZO
"DESNA"	26 de MARZO
"DEMERARA"...	23 de ABRIL

VIAJE DE LLAMADA DESDE VARIOS PUNTOS DE EUROPA, SIRIA Y TURQUIA

SANTIAGO A. 1017.—Casilla 536. THE PACIFIC STEAM NAVIGATION Co. VALPARAISO Calle Blanco. — Casilla 24-V.

SUB GENTES EN SANTIAGO: TRANSPORTES UNIDOS, ESTADO ESQUINA ALAMEDA; VILLALONGA, AGUSTINAS 817.

INFORMACIONES DEL INTERIOR

MAULE

DOS ACCIDENTES OCURRIERON AYER EN LAS OBRAS DEL PUERTO DE CONSTITUCION

CUARENTA METROS DEL MOLO SUR, VARIOS CARROS Y UNA MAQUINA DESTRUIDOS

(De nuestro Corresponsal, por Telégrafo)

CONSTITUCION, 22. — La braveza del mar destruyó 40 metros del molo Sur, quedando en peligro el resto de la obra.

Y como si esto fuera poco, hoy a las 7 A. M., mientras se estaba caldeando una locomotora remolcadora de propiedad de la Empresa constructora, y el fogonero se había ausentado hacia la pulpería, una mano malhechora puso en movimiento la máquina, que em una carrera ligera por la frente a las bodegas en que se feccionan los bloques de concre

Esta línea estaba ocupada por gunos carros, contra los cuale estrelló la locomotora, destru se y ocasionándose serios daño Felizmente, no hubo desgra personales.

El remolcador "Esperanza" en peligro

CONSTITUCION, 22. — El remolcador "Esperanza", se encuentra fondeado frente a las Term Se estima que su máquina ha frido desperfectos.

El Gobernador Marítimo tra ponerse en contacto con este para prestarle auxilio.

ÑUBLE

ESTA DESAPARECIENDO LA SEÑAL DIVISORIA EN LA FRONTERA CON ARGENTINA

CHILLAN 22.— El Capitán de carabineros, señor Gustavo Jarpa Ruiz, Jefe del Escuadrón de Chillán, ha comunicado a la Comandancia General del Cuerpo, que en visita practicada recientemente a la frontera con la Argentina, fué sorprendido, al notar que habían desaparecido las señales metálicas de un metro sesenta de altura, que determinan el límite entre los dos países.

Practicó algunas averiguaciones, comprobando finalmente que estas señales han sido robadas por los pastores del territorio de Neuquén, que utilizan la placa metálica en que van grabados los nombres de Argentina y Chile, a cada lado, en fabricar azadones y otras herramientas agrícolas.

Los ladrones han podido practicar estos robos con gran facilidad, porque las señales están armadas con tuercas, de manera que las desmontan sin dificultades de ningun pecie.

En una entrevista ha declarad Capitán Sr. Jarpa, que él ha a Santiago que se subsane est que de continuar los robos, va gar un momento en que no se hasta dónde llegar uno y otro

Ya en una gran extensión posible determinar precis cuál es el límite entre Chile Argentina.

CONCEPCION

PERSONAS EXTRAÑAS A LA EMPRESA ESTARIAN COMPROMETIDAS EN EL DESFALCO DE CONCEPCION

LA ESTAFA SE HABRIA VENIDO COMETIENDO DESDE HACE DOS AÑOS.—UN SISTE DE VALES QUE NO ERAN REPUESTOS EN CAJA.—¿HAY EMPLEADOS DE SANTIAGO COMPROMETIDOS EN ESTA DEFRAUDACION?

(DE NUESTRO CORRESPONSAL, POR TELEGRAFO)

CONCEPCION, 22.—Todos los comentarios públicos han girado hoy alrededor del desfalco de los ferrocarriles, haciéndose circular las más variadas versiones acerca de la forma cómo se habría venido cometiendo.

No cabe la menor duda que se trata de un asunto antiguo, no estando muy lejos de la verdad quienes aseguran que data desde hace dos años.

Descartada la persona del cajero Rivera, sobre cuya responsabilidad nadie duda por su propia actuación, es un hecho no menos cierto que esta estafa se ha hecho por varios empleados.

Con la detención que se hizo del Jefe de la Sección Contabilidad y otro empleado de esta misma sección, el proceso ha entrado en una gran actividad.

El Juez, señor Ramos, se ha dedicado hoy a practicar una visita personal a las oficinas de contabilidad, para inspeccionar los libros, ocupando en ellos varias horas.

Se insiste mucho en que era más o menos corriente el sistema de vales en caja, por sumas bastante crecidas, sin que se repusieran las cantidades sustraídas. Aún se dice que andarían complicadas algunas personas extrañas a la Empresa. Sobre este punto, en la tarde de hoy el Juez dictó algunas citaciones a ticulares, las que parece tiene ción con el desfalco.

Se estima que es casi imp que se haya cometido éste sin por lo menos negligencia culpable algún empleado de la sección pondiente de Santiago.

La Dirección del servicio apresurar la investigación sentido, como también estab es o no efectivo que el año se enviaron denuncios sobre laridades que estarían ocurr aquí y que han venido a salir pública sólo ahora por circun cias extraordinarias.

EL ALCALDE DE PENCO EXPLICA SU ACTITUD EN LOS ULTIMOS INCIDENTES CON EL APOSTADERO NAVAL

PARTE DEL MATERIAL DEL MUELLE HABIA SIDO CEDIDO A LA MUNICIPALIDAD PA TRABAJOS DE PUENTES Y CAMINOS, DICE EL ALCALDE

TOME 22. — El Alcalde de esta Comuna, don Miguel Salinas, ha enviado la siguiente comunicación telegráfica a la prensa de la capital:

"Impuesto de las declaraciones del señor Sub-Secretario de Marina, ruego a Uds. agregar que el Alcalde infrascrito al tratar de retener parte de los materiales que pertenecieron al antiguo muelle, y cedidos últimamente Al Apostadero de Talcahuano, lo hizo en virtud de la cesión hecha a la Municipalidad y al decreto por medio del cual pasó dicho material del Ministerio de Obras Públicas al de Marina, al que se refiere el señor Sub-Secretario.

"En consecuencia el atropello no está de parte del Alcalde, sino de quien ha movilizado fuerza armada para retirarlos violentamente, quitándolos a la Municipalidad, a quien como digo, habían sido cedidos para ocuparlos en puentes de acceso al pueblo, según consta de una amplia documentación que tengo en mi poder.

"Toda la semana pasada y hasta hoy mismo este pueblo se ha visto invadido por marinería, trasladando este material en grandes remolcadores a Talcahuano.

"Hoy hemos contado alrededor de 500 marineros recién ingresados al crucero "Esmeralda" y otra parte de los que pertenecen a la Artillería de Costa, quienes vigilados por tropa, bala en boca, han arrazado con la ferretería, despedazando los pavimentos, sin contemplación alguna.

"El muelle se defendió hasta donde fué posible, pues la Alca cuenta con fuerza para hace petar.

"Cuanto tiene de respetab puerto ha protestado, acomp al Alcalde, pues repito, est teriales no han podido pa Apostadero, por haber sido antes por la Dirección de Públicas a la Municipalidad ta comuna, y siendo esta c tancia la que el señor Sub-Se rio se guarda de no decirlo.

"Advierto que este mue traído hace varios años a este to, después de haber sido y trasportado desde varios del litoral, con dinero erog el comercio y la industria cuando se vió que no servía aprovecharlo como muelle, se só en aprovechar la ferreter diversos trabajos de caminos y tes.

"La Municipalidad se en construír algunos, presup fondos con este objeto, pe Apostadero quiere aprovechar vando de su parte a quien en posesión de este materia

"Oportunamente publicaré cumentación que tengo en m der, previniendo entre tan acompañan al Alcalde el pue veraneantes y la representa lamentaria. — (Fdo.).— Migue linas, Alcalde."

Sociedad Anónima Ganadera y Comercial MENENDEZ-BEHETY

Vapor rápido a Punta Arenas

El vapor nacional de pasajeros y carga

«APOLO

Capitán J. E. JENSEN

Saldrá de Valparaíso EL MIERCOLES 24 DE FEBRERO para San Antonio, Talcahuano, Tomé, Coronel, Corral (Valdivia), Puerto Montt, Castro y Punta Arenas.

Recibe carga en lanchas particulares y de la Compañía firmando recibo en tierra.

PASAJEROS.—Este vapor dispone de espléndidas comodidades para pasajeros en 1.a y 3.a clase.—Acepta pasajeros a los puertos indicados a precios módicos.

Por fletes y demás pormenores verse con los Agentes generales:

VORWERK y Cía.

Prat 178—(altos edificio Schwager)—Teléfono Inglés 2021

B—24

Cia. Sud Americana de Vapores

SERVICIO MENSUAL A NUEVA YORK CON ITINERARIO FIJO EN 18 DIAS. — SALIDAS EN SABADOS. A LA 1 P. M. EN PUNTO.

"TENO" 13 de MARZO | "ACONCAGUA" 10 de ABRIL

Con escalas en Antofagasta, Iquique, Arica, Callao, Payta, y Cristóbal.

SERVICIO QUINCENAL A GUAYAQUIL (ECUADOR) — SALIDAS EN VIERNES A LAS 6 P. M.

"IMPERIAL" 5 de MARZO | "HUASCO" 19 de MARZO

Con escala en Coquimbo, Antofagasta, Gatico, Tocopilla, Iquique, Caleta Buena, Arica, Ilo, Mollendo, Chala, Pisco, Cerro Azul, Callao, Salaverry, Pacasmayo, Eten, Pimentel y Payta.

SERVICIO QUINCENAL A PIMENTEL (PERU). — SALIDAS VIERNES A LAS 6 P. M.

"MAPOCHO" 26 de FEBRERO | "CACHAPOAL" 12 de MARZO

Con escalas en Coquimbo, Huasco, Caldera, Chañaral, Taltal, Antofagasta, Iquique, Pisagua, Arica, Ilo, Mollendo, Chala, Lomas, Pasco, Tambo de Mora, Callao, Huacho, Supe, Huarmey, Casma, Samanco, Chimbote, Salaverry, Pacasmayo y Eten.

VAPORES PARA PENCO, LOTA, TOME Y TALCAHUANO, SALIDAS DE VALPARISO TODOS LOS MIERCOLES. DE TALCAHUANO SALEN DE REGRESO PARA VALPARAISO TODOS LOS MARTES A LAS 6 P. M.

WESSEL DUVAL & Co.
Huérfanos esquina Morandé
Agentes

Cía TRANSPORTES UNIDOS
Estado esquina Delicias
Sub-Agentes

ANTOFAGASTA

No se ha comprobado la existencia de tifus exantemático

(De nuestro corresponsal, por telégrafo)

ANTOFAGASTA 22.— A bordo vapor "Oropesa", se dirigió Europa el ingeniero jefe de las del puerto, señor Reyes Cox.

—El denuncio que se ha respecto a la existencia exantemático en esta ciudad sido comprobado categórica aún.

Sobre el particular hay diver cias de opiniones entre algunos dicos.

—La Compañía Serrador-Mar gue actuando con éxito.

—Próximamente debutará la cantante chilena Yolanda rrez.

—El vapor "Oropesa" ancló mañana en la poza de las obras puerto.

Esta operación se llevó a forma sumamente prolija, barco mide 165 metros, y la abarca 280.

Actividades políticas Antofagasta

(De nuestro corresponsal, por grafo)

ANTOFAGASTA 22.— Entre dirigentes de los partidos se nota bastante actividad, tivo de la próxima elección mentaria en Mejillones.

VALDIVIA

Manifestación al ex-Gobernador de Río Bueno

(De nuestro Corresponsal por grafo)

VALDIVIA 22. — El vecin de Río Bueno prepara una tación en honor de don Pedro Manríquez, para exterioriza adhesión y gratitud por la y progresista labor que des durante el largo período que peñó las funciones de gobern ese departamento.

Regreso del Ministro de Alemania

(De nuestro corresponsal, por grafo)

VALDIVIA 22.— Después de prolongado veraneo en el bal de Niebla, hoy regresa a Sa el Ministro de Alemania en nu país, Conde von Spee, acomp de su señora esposa.

LA NACION

Santiago, Febrero 23 de 1926.

CHILE EN ESTADOS UNIDOS

En otra ocasión nos hemos referido a los resultados contraproducentes de la propaganda en forma de "propaganda".

Hablar en los Estados Unidos, por medio de publicaciones costeadas por los Gobiernos, de países suramericanos a los cuales se les llama, o, mejor dicho, se llaman a sí mismos "The land of opportunity" o "The treasure land", suena a especulaciones de terrenos en Florida o a cuentos para niños.

Es este, sin embargo, el tipo general de publicaciones oficiales que reparten en los Estados Unidos los Gobiernos latino-americanos, publicaciones que hacen el efecto de prospectos de compañías de vapores o de agencias de turismo.

El americano no es ni puede ser un inmigrante. El americano que a nosotros nos interesa es capitalista, el industrial y el comprador de los bonos de nuestros empréstitos, es a veces turista. No es, en general, un público al cual se le pueda impresionar con la nieve de nuestras montañas y los glaciers de Magallanes. Puede este público, de cuando en cuando, pensar en Chile para el turismo. Pero el turista americano no es un explorador. Si viaja, lo hace en buenos vapores, en buenos ferrocarriles, y come y duerme en buenos hoteles. De otro modo no viaja. Y, en realidad, no tiene tampoco necesidad. Los numerosos parques nacionales de los Estados Unidos le permiten admirar la naturaleza con la misma amplitud que en el Sur de Chile, con la ventaja de que, para llegar a ella, tiene buenos caminos, y, para quedarse cerca de ella, tiene buenos hoteles...

Las observaciones anteriores nos han sido espontáneamente sugeridas por la revista "Chile" (A monthly survey of chilean affaire), cuyo primer número acaba de ser publicado en Nueva York.

En el sumario de su primer número aparecen colaboraciones de nuestro actual Ministro de Relaciones, señor Beltrán Mathieu, del Embajador Americano, Hon. William Miller Collier, de Mr. Charles Pepper, Director de la Chile American Asociation; un estudio sobre el Banco Central de Chile y los resultados de la Misión Kemmerer, por el señor Raúl Simón, representante en los Estados Unidos de los Ferrocarriles del Estado y redactor en finanzas de este diario. El mismo número contiene, además, estudios y colaboraciones sobre salitre, caminos, cuestiones económicas y comerciales y numerosas informaciones estadísticas de interés para el público americano, respecto de Chile y para el público chileno respecto de los Estados Unidos.

De que la revista "Chile" ha sido bien recibida y apreciada en los Estados Unidos lo prueban los comentarios de las publicaciones principales, entre los cuales creemos necesario reproducir parte de un editorial del gran diario "The New York Herald-Tribune".

"Una nación, dice, que puede obtener beneficios de la publicidad, luego descubre que existen otros medios de obtener el interés de los públicos extranjeros, más eficaces que las representaciones diplomáticas, intercambios de visitas navales y otras manifestaciones más o menos oficiales. El periódico es un poderoso instrumento para distribuir información y hacer amigos. La Chile Publishing Company ha estado afortunada al establecer en los Estados Unidos la publicación de un magazine que muestre a los americanos las actividades de la vida chilena, en sus aspectos comerciales, productores, industriales, políticos y culturales.

"El capital americano invertido en Chile alcanza a un valor superior a 800 millones de dólares. La mitad de su total producción de salitre es consumida en los Estados Unidos. Las exportaciones americanas a Chile se han más que duplicado en los últimos diez años. Somos el mejor mercado de Chile y los chilenos han llegado a apreciar cada día más las posibilidades de una estrecha relación de intercambio comercial y de amistad entre Chile y los Estados Unidos. Para la mayor parte de los americanos, sin embargo, Chile es todavía un país lejano, cuyo desarrollo político y económico es como un libro cerrado. La nueva revista contribuirá a abrirlo..."

El editorial del "Herald Tribune" es un homenaje a la calidad de la revista y los comentarios del mismo diario explican el objetivo que ella viene a cumplir. Como fuente original de capitales, como mercado del salitre y de nuestras materias primas, como proveedor de nuestras importaciones industriales, como ejemplo en la explotación y organización de nuestros ferrocarriles y fábricas, como modelo de nuestro régimen bancario y monetario, como extensión de nuestra enseñanza superior, los Estados Unidos han llegado a establecer con Chile conexiones políticas, culturales y económicas, que exigen un conocimiento mucho más intenso y extendido. El diario, el libro, la revista, pueden hacer tanto o más en esto que cualquiera diplomacia.

DON JUAN ZORRILLA DE SAN MARTIN

A una buena tierra, que lo sabrá acoger y comprender, llegó ayer don Juan Zorrilla de San Martín.

Es un regreso el suyo, que tiene algo de consoladora excursión por los viejos caminos del pasado; los recuerdos dormidos se levantarán a su paso en cada recodo de la ruta, cada apretón de manos hará acudir a su memoria una reminiscencia cordial, y las voces amigas llegarán a sus oídos con una familiar sonoridad que no se ha diluído ni en el tiempo ni en la distancia.

Gloria del Uruguay, país hermano nuestro, será, en el tiempo que quiera acompañarnos, el huésped predilecto. Sus estudios los hizo en Santiago y a su partida a la banda oriental de la América llevaba ya en su espíritu el germen que habría de florecer en cantos en que está el alma entera de este continente.

"Notas de un Himno" fué su primer libro de poesías, publicado en Chile el año 1876, y es de creer que ese recuerdo haya repercutido a lo largo de toda su vida con el misterioso encanto de las iniciaciones. Es una esperanza nuestra que no creemos que peque de exagerado optimismo.

Periodista en su patria, hombre de lucha en su juventud, maestro de una generación, diplomático, en embajada espiritual fuera de protocolos a España, todas sus actuaciones tuvieron un eco continental. Pero donde don Juan Zorrilla de San Martín culmina es, sin duda ninguna, en "Tabaré".

La simbólica y dolorosa historia del último charrúa interpreta en su más alto significado la gestación dolorosa de la resultante de la oscura psicología autóctona y de la latina claridad de los conquistadores. El nacimiento de una raza con todas sus inquietudes, sus tentativas y sus anhelos está lírica y épicamente sorprendido y aprisionado en las páginas de ese libro.

América mira este poema como un documento de su espíritu pasado y de las grandezas que están por venir. Y así ha elevado a don Juan Zorrilla de San Martín a la categoría de un talento continental, y su patria, sin hacer otra cosa que interpretar el sentimiento americano, le ha rendido por esto el máximo homenaje que se le ha podido rendir a un hombre en vida.

TEATRO NACIONAL

La Compañía Lírica Nacional y la Compañía de Teatro Criollo de Evaristo Lillo han triunfado por sus méritos y porque han respondido a un oculto anhelo colectivo; buena voluntad, cohesión, disciplina y un desinterés inusitado han puesto organizadores y actores en el ejercicio diario de la escena; y el público puso cierto fervor nacional, cierto cariño por las cosas nuestras en los aplausos con que ha premiado este intento de reacción en la decadencia artística del teatro chileno.

Lo único que ha faltado es lo que lógicamente debía haber ido a la vanguardia de todos estos esfuerzos: la protección de la autoridad.

El teatro es un poderoso factor de educación popular y un centro de esparcimiento de indudables ventajas. Y si a esto se une el hecho de que los actores sean chilenos, como en el primer caso, y de que las obras sean nacionales, como en el segundo, se explicaría la cariñosa cooperación pública tanto como no se explica la indiferencia del Estado.

No es lo único útil en una ciudad la buena pavimentación y el buen alumbrado; afirmar el gusto por las cosas de nuestra tierra, refinar el espíritu del pueblo, que harto lo necesita, fomentar las distracciones honestas y útiles, es algo que no se sale de la órbita de acción de las autoridades municipales; antes, por el contrario, son preocupaciones que complementan sus labores y que tal vez constituyen la parte más fructífera de ellas.

No siempre lo que nos viene de fuera es lo mejor y lo más conveniente, y si la tendencia individual es a rendirle culto al exotismo y a desvincularse del medio, cualquier cosa que se haga por retener nuestros gustos a las cosas propias y por sujetar nuestro desbande espiritual será de provecho para la formación de una idiosincrasia nacional, que, en ningún caso, será inferior a la que podamos adquirir afuera. En la vida de nuestro pueblo, de nuestras ciudades, de nuestros campos hay materia para hacer bellas cosas. No se adivina por qué lo consuetudinario de otras partes ha de ser más digno de interés que lo que aquí ocurre todos los días. Es lo que se ha observado en las representaciones del Teatro Nacional que dirige Evaristo Lillo. Se han extraído tipos de nuestro ambiente, se ha sacado el carácter de lo cotidiano y se lo ha trasladado a un escenario con éxito. Y el público ha demostrado que gusta de las contrafiguras, se ha emocionado con sus propios conflictos sentimentales y ha reído con su propia caricatura.

JOVEN ACTIVO QUE TIENE PENSION GOBIERNO...

Cuando el señor Ministro de Hacienda produjo hasta hoy lo mejor de su Ministerio, su célebre frase: **"Seré la mano que aprieta"**, la opinión pública de un extremo a otro del país sintió honda sensación de alivio. El señor Ministro parecía hijo de J. Novicow autor de "Los Despilfarros de las sociedades modernas"...

El hombre que se iniciaba en las tareas de Gobierno tuvo así, desde el primer momento, toda la voluntad nacional predispuesta a su favor. Era genuino intérprete de esa aspiración popular que por lo fuerte, Sir William Temple la comparó a una pirámide por la magnitud y firmeza de su base.

Pasaron los días, después las semanas, hoy corren los meses, y la opinión fué palpando poco a poco, y con sentimiento, que esa frase fué un chispazo oportuno y nada más. Lo deploré por el país y lo sentí por el Ministro.

Día a día un hecho aislado, un empleado más, un jubilado más, un peregrino fiscal más, un automóvil militar más, iban coreando la divisa del Ministro y producían como resultado en el público una sonora carcajada. La matar, hubo ingenio para decir la frase, faltó energía para aplicar la máxima.

II

Hace días en "La Nación" apareció el siguiente aviso:

JOVEN ACTIVO QUE TIENE PENSION GOBIERNO DESEA REGENTAR NEGOCIO O ATENDER BODEGA.—(SIGUE CALLE Y NUMERO)

Es joven y se recomienda como activo, y por ambas razones el Gobierno le concedió una pensión de retiro, como quien otorga una medalla al mérito...

¿Cuántos jóvenes activos, en las mismas condiciones, regentan negocios o desean atender bodegas?

No menos de 1,000 ciudadanos gozan de pensión del Estado, en circunstancias que, como en el caso presente, pueden ganarse ventajosamente la vida, aún cuando se trate de trabajar a toda intemperie. Es enorme el boquete que por este solo capítulo se encuentra abierto en la Caja Fiscal. Dos mil manos pueden entrar sin tocarse.

Pero es inútil insistir sobre el abuso que existe en las pensiones y jubilaciones. El señor Ministro está muy atareado para ocuparse de detalles.

III

Lejos de la ciudad, distante de la vía férrea, existe un hombre viejo, que en su mocedad alcanzó a combatir en Chorrillos y Miraflores y entrar victorioso a Lima. Tiene los días de fiesta el pecho cargado de medallas y de pensión 90 pesos al mes. Trabaja para vivir y moriría si dejara de trabajar. Cuando empieza a rayar la aurora sobre la colina ya está en pie y a los primeros resplandores del sol empieza a recorrer al paso de su caballo el fundo.

Durante el día no tiene reposo y a la hora en que el gallo ha dejado de coquetear con las gallinas se recoge a la casa y poco más tarde al lecho. Esa es su vida. Fuerte para el trabajo y seguro que la tierra agradecida sabe rendir sus frutos a quien bien la cultiva.

Al iniciarse cada semestre hace ensillar su mejor caballo y marcha derechito al pueblo. Bajo su manta lleva un pequeño tesoro, parte de su trabajo, muchas gotas de su bíblico sudor van con él. Se apea frente a la Tesorería Fiscal y deposita su dinero distribuído en la siguiente forma:

Impuesto a la renta;
Contribución de caminos;
Contribución fiscal;
Contribución municipal;
Contribución por carreta (fiscal-municipal),
y otras más...

IV

Mientras tanto, en Santiago el dinero se invierte, y como fruto de esa inversión aparecen avisos como el siguiente: **"Joven activo que tiene pensión del Gobierno desea regentar negocio o atender bodega"**.

¡Señor Ministro! admirable ¿no es verdad?

CONRADO RIOS GALLARDO.

LAS ESCUELAS DE CHILOE

Santiago, 22 de Febrero de 1926.

Señor Director de "La Nación".

Presente.

Distinguido señor:

Acabo de regresar de Constitución y me impongo de que se ha iniciado una polémica alrededor de ciertas afirmaciones que el señor José María Raposo hiciera en una de sus interesantes crónicas sobre el centenario de Chiloé.

Como he sido aludido, ruego a Ud. hacerme el servicio de publicar esta carta en la cual explico mi actuación en el asunto en debate:

Mientras cumplía una comisión de servicio en las provincias del sur, en el mes de Noviembre pasado, el señor Ministro del Interior me honró designándome, sin que yo lo solicitara, miembro de la Comisión del Centenario de Chiloé. A instancias reiteradas del secretario, Mayor don Miguel Dueñas, me incorporé a la comisión a principios de Diciembre y me dediqué a ayudarle en la organización de la Olimpiada Nacional.

Desde la primera sesión pude darme cuenta de que al Centenario de Chiloé no iba a dársele, por diversas razones, entre otras por escasez de recursos, toda la importancia nacional y americana que tenía y que nos convenía darle en estos momentos.

Todo Chile, ya que no América entera, pensaba yo, debía dedicar algunas horas (no varios días como es costumbre en los países que no avalúan el tiempo) a celebrar la fecha memorable; en todas las escuelas, liceos e institutos de educación, en los centros culturales, en los templos, en los regimientos y en las fábricas debía darse una corta y amena conferencia patriótica alusiva al centenario; se embanderarían todas las ciudades y pueblos y en Chiloé se realizarían fiestas especiales más significativas.

Pero el programa estaba ya casi terminado. Se consultaba en él una semana de fiestas en Ancud, algunos días en Castro y Achao, una Velada en el Teatro Municipal de Santiago y una Olimpiada Nacional. Como viera que todos estos festejos se agrupaban en los grandes centros, y que los habitantes de los campos y de las islas no iban a participar en ellos, presenté a la Comisión un proyecto sencillo, de fácil realización y de gran alcance educativo, destinado a generalizar en la provincia la celebración del centenario.

En cada una de las escuelas de Chiloé se celebraría una fiesta cívica, con participación de las autoridades locales, de los padres de familia, vecinos, alumnos y maestros. Los puntos esenciales de esta fiesta serían una conferencia patriótica sobre la independencia de Chiloé y su significado nacional y americano, la jura de la bandera por maestros y alumnos, el reparto de volantes instructivos y la Canción Nacional entonada por toda la concurrencia. Agregué a esto la fundación de algunas brigadas de Scouts primarios, cuya acción educativa es bien conocida.

De esta manera el glorioso acontecimiento sería conocido y celebrado por casi todos los habitantes del archipiélago, y sacaríamos de estas fiestas centenarias todo el efecto educador que es preciso obtener de ellas, especialmente en estos tiempos en que el patriotismo se debilita en forma alarmante para el honor y la vida misma de la Nación. Como estímulo a los maestros que juraran la Bandera (por primera vez en Chile), se les obsequiaría una medalla conmemorativa.

La Comisión me hizo el doble honor de aprobar este proyecto y de confiarme su realización, como también el control de los concursos deportivos que se desarrollarían en Ancud. Para estos números acordó la suma de $ 6.700, seis mil setecientos pesos, (no ocho mil quinientos como equivocadamente dice el señor Raposo). De este dinero se gastaron cinco mil pesos en cien banderas, doce mil volantes, circulares, en transporte, embalaje y distribución; los mil setecientos restantes, en pitos tambores y algunos útiles para los clubs deportivos de Ancud, Castro y Curaco de Vélez.

Solicitada la cooperación del Director de Educación Primaria, don Darío E. Salas, cooperación que era indispensable para la realización de esta fiesta cívica, en todas las escuelas, este alto funcionario le prestó amplia aprobación, y en ese mismo día envió los oficios correspondientes a los Visitadores de Ancud y Castro. La Comisión, a pedido mío, dejó especial constancia en sus actas de esta importante y decisiva ayuda del señor Salas, y por su parte los Visitadores ya nombrados pusieron en Chiloé todo empeño y la fiesta se realizó en un gran número de escuelas, a pesar de la premura del tiempo, resultando especialmente lucidas en Castro y Ancud. Sólo en esta última ciudad se presentó el caso de un maestro cuya ideología no le permitió jurar la bandera de la Patria.

Pero lo grave que se discute es el hecho de que, según el señor Raposo, hay numerosas escuelas que no funcionan.

A este respecto, debo decir que los miembros de la Comisión que fuimos a Chiloé, recibimos por diferentes conductos, muchas informaciones sobre la Administración Pública, creyendo tal vez que podríamos influir en la consecución de alguna mejora, en la realización de algún proyecto, en la corrección de tal o cual descuido o abuso.

Sobre el servicio escolar se nos habló del abandono en que se tiene las escuelas, principalmente en materia de locales y de material de enseñanza; de escuelas que funcionan irregularmente y aún de que hay escuelas que no se conoce bien su existencia; principalmente aquellas que están ubicadas en las islas más apartadas y en los pequeños caseríos de la cordillera, a donde no llega un Visitador sino a la vuelta de varios años.

Todas estas quejas las hacían los chiloenses con el mejor espíritu, pero era fácil adivinar en ellos la convicción de que el Gobierno olvida su querida provincia, y la creencia de que prodiga sus atenciones a la parte central del país. En la exposición de folklore, que dicho sea de paso fué uno de los números más interesantes de las festividades, el público manifestaba su asombro ante una serie de dibujos, con precisiones fotográficas, que representaban locales escolares en completa ruina.

Como el señor Agustín Azócar muy bien lo supone, cumplí con el deber de informar y de explicar, con los datos que tenía a mi alcance, muchas de las cosas que eran explicables o que yo conocía.

A propósito de las escuelas que funcionaban irregularmente y de aquellas de que se decía no tener noticias precisas, expliqué que en aquellos parajes cordilleranos las lluvias y los temporales eran no sólo terribles en Invierno, sino lo era peor: casi ininterrumpidos; que sabía que desde hace muchos años se viene pensando en aprovechar los buenos meses del Verano y dejar las vacaciones para Invierno; que la inspección se hacía imposible por estos mismos motivos, para muchas de las escuelas; que el Visitador demoraba a veces una semana en visitar un par de colegios, por falta de comunicaciones y por el mal tiempo; que a veces no podía inspeccionar, sin correr graves peligros para su salud y su vida misma; que por otra parte, no obtiene a tiempo el pago de sus viáticos ni se los dan por adelantado, como debería hacerse, ya que los Visitadores son pobres y no pueden desprenderse de parte de su sueldo para costear viajes que son en general costosos para sus bolsillos; y por último, que el Visitador de Castro tiene más de ciento cincuenta escuelas a su cargo y que para visitarlas todas, sin dejar de atender el papeleo de la oficina, que es enorme, necesitaría por lo menos unos cinco años. Las Juntas Comunales, que podían ayudar en este sentido, no han correspondido, con raras excepciones, a las esperanzas que en ellas se cifraron.

De modo que si la inspección no se hace, es porque es imposible, dada la actual organización. Se ha pedido otro Visitador auxiliar para Quinchao, pero tampoco ha sido concedido.

He aquí la base para el rumor muy difundido de que haya escuelas que no funcionan y de las cuales se tiene noticias por las planillas de pago y los datos estadísticos que no son fáciles de verificar.

Sobre el abandono de algunos locales escolares, explicaba que la situación que tanto alarma a los chiloenses, se presenta parecida, si no peor, en el resto del país. Los Visitadores piden fondos para reparaciones y construcciones, la Dirección General después de severo estudio, los pide a su turno al Ministerio; pero éste no los concede porque no tiene. A modo de ilustración les contaba que la casa que ocupa la escuela que regenta mi esposa en Santiago, es un vegestorio indecente, y las vergüenzas y sustos grandes que he pasado cuando mis amigos argentinos, uruguayos y brasileños, venidos a diferentes congresos han pretendido hacerme el honor de visitarla. Hace 25 años que se viene estudiando la solución de este grave problema y todavía no se toma el único camino conducente y que es la compra por el Estado de todos los predios y casas necesarios para formar la red escolar, conforme a un plan y la edificación en grande escala, todo esto con fondos provenientes de un gran empréstito a muy largo plazo, empréstito que podría fácilmente ser cubierto con los millones que el fisco echa en el tonel sin fondo de los arriendos.

Y respecto al material escolar dije que también es escaso en el resto del país y que la Dirección General lo reparte proporcionalmente a las diferentes provincias.

Inmediatamente después de mi regreso de Chiloé fuí a la Dirección General a participar a mi jefe lealmente esta impresiones, pero no lo encontré: acababa de salir a vacaciones. Quise hablar con el señor Azócar y me fué imposible verlo durante tres días seguidos, a causa de que en esa misma semana el Ministerio lo tuvo verdaderamente abrumado con la petición de datos para la revisión del presupuesto, cosa delicada, molesta y demorosa.

El señor Raposo, que como periodista tiene un espíritu fogoso, y un corazón que no sabe sino franqueza, que cree que el estado de la educación popular debe ser otro que el actual, ha publicado lo que ha visto y oído, y yo estoy convencido de que lo ha hecho con el santo propósito de que se mejore el servicio, cosa que como maestro le agradezco de todo corazón, pues es tiempo que recordemos que "la educación es una atención preferente del Estado".

Después de dos meses de rudo trabajo extraordinario, al fin del año escolar, necesitaba algunos días de descanso y me fuí a las playas de Constitución, que no tienen igual en el mundo entero. Por esta causa no pude comunicar a mi Jefe todas estas cosas que ahora la polémica, y principalmente la alusión del señor Agustín Azócar, me obliga a decirlas también al público.

Creo señor Director que después de esta larga carta queda en claro el asunto de las escuelas de Chiloé. Los chiloenses verán, una vez más, que no es sólo su provincia la abandonada sino todo el país, por causa de la crisis que anonada a la nación, y para salvarla de la cual todos tenemos ahora que prestar nuestra leal colaboración al Gobierno constitucional que nos hemos dado.

Saludo al señor Director con toda atención y quedo muy agradecido de la publicación de la presente carta.

GUILLERMO MARTINEZ P.

POR EL DECORO NACIONAL

Aunque parezca una humorada de sainete, es el hecho que los atletas boxeadores que cruzaron los Andes y el Río de La Plata para defender los colores chilenos en el campeonato suramericano de box, se encuentran anclados en las lejanas tierras de Montevideo.

¿Razones? Una sola, grande, contundente y vergonzante... no tienen fondos para pagar el hotel ni el pasaje de vuelta.

Más de una semana ha trascurrido ya desde que terminaron su cometido y las demás delegaciones congéneres regresaron a sus países respectivos.

Los chilenos continúan sin embargo ostentando esto que podría bien llamarse "miseria internacional", y contrayendo una deuda más por cada día que trascurre.

Todos sabemos que la situación de la Caja Fiscal es de plena bancarrota, pero tampoco ignoramos que fondos no faltan para asuntos harto menos apremiantes que éste.

En la mañana de ayer, las columnas de "La Nación" contenían un vibrante artículo en que el doctor José Ducci, protestaba del injusto zarpazo perpetrado en carnes del profesorado universitario chileno, y hacía ver que la obra científica e intelectual de nuestros profesores había hecho harto más por el nombre de Chile en el extranjero que muchísimas fastuosas e inútiles embajadas.

Los bravos muchachos que atraviesan de vez en cuando las fronteras llevando en sus músculos, en el sacrificio de sus vidas reglamentadas por severo entrenamiento, en la salud radiante de sus cuerpos, la representación nacional, no merecen la triste suerte de quedar vergonzosamente abandonados en tierras extrañas, en las mismas tierras en que con su valor y su pujanza han hecho que el nombre de Chile sea aclamado por miles de voces hermanas.

La Federación de Box de Chile ha enviado hasta la última moneda de su exigua caja deportiva. Más aún, ha contraído deudas, y sus directores han contribuído con sus fondos particulares, cada cual con lo que ha podido, para enviar pequeñas remesas monetarias a la delegación embotellada en Uruguay.

La situación se ha hecho ya insostenible; las gestiones que muchos deportistas han hecho ante el Gobierno han sido estériles. Cada día que pasa son muchos cientos de pesos más cargados al Debe.

¿Puede el Gobierno permanecer indefinidamente impasible ante esta escena?

¡Por el decoro nacional no! ¡mil veces; no!

Dr. JUAN MARIN.

ORDENES NUEVAS EXCLUSIVAS.

En Paine, 150 cuadras

Abundantemente regadas muy buen fundo, ricos suelos, buenas casas y edificios vendo en sólo $ 600,000, pagaderos reconociendo deuda Caja $ 200,000 bonos 8 por ciento, $ 100.000 al contado, resto en tres años por cuotas anuales de $ 100,000 cada una.

En Limache, 170 cuadras

Bien regadas, fundo modelo, con casas y edificios espléndidos, muy ricos suelos, migajones profundos, extraordinariamente fértiles, vendo en sólo $ 675,000, pagaderos reconociendo deuda $ 235,000 bonos 8 por ciento, resto convencional, con facilidades.

En Monte, 510 cuadras

Ramal Melipilla, 40 minutos de Santiago, 210 cuadras bien regadas y 300 de lomajes y cerros. Este es fundo para duplicar capital en dos años. Precio: $ 680,000, fácil pago.

En Chimbarongo, 300 cuadras

Abundantemente regadas. Fundo de primera calidad, buenas casas y edificios, instalaciones, plantaciones, etc. Precio $ 600,000, fácil pago.

ALEJANDRO GREENE CRUZAT
ABOGADO Y CORREDOR DE COMERCIO
SECCION FUNDOS
Alejandro Greene Valverde
TEATINOS 86 — CASILLA 3722

NOTAS POLITICAS

LOS CIUDADANOS QUE NO SUFRAGARON EN LAS PASADAS ELECCIONES, SERAN PENADOS

EL CONSERVADOR DEL REGISTRO ELECTORAL ENVIA A LA OFICINA DE IDENTIFICACNON LA LISTA DE LOS ELECTORES QUE NO VOTARON EN LAS ELECCIONES DE PRESIDENTE

En la oficina del Conservador del Registro Electoral se está trabajando activamente en hacer la lista de los ciudadanos electores que en las elecciones de Presidente de la República y de congresales, no tomaron parte en la votación y que la ley electoral pena con diez días de prisión o 50 pesos de multa.

Según informaciones que se nos proporcionaron, en las elecciones de Presidente de la República dejaron de votar 40 mil ciudadanos, cuya nómina se está haciendo y remitiendo por partes a la Oficina de Identificación.

La Ley de Elecciones, refiriéndose a la obligación de cada ciudadano de participar en la votación, dice:

"Artículo 60. Todo elector está obligado a sufragar, salvo el caso de impedimento legítimo.

El que no lo hiciere incurrirá en la pena que señala el artículo 151".

"Artículo 151. El elector que no hubiere cumplido con la obligación de sufragar, en conformidad al artículo 60, incurrirá en diez días de prisión, conmutables en cincuenta pesos de multa".

MANIFESTACION A LOS SRES. AQUILES CONCHA Y SILVA LASTRA

SE LLEVO A EFECTO EL DOMINGO CON TODO ENTUSIASMO. —LOS NUEVOS PARLAMENTARIOS DEMOCRATAS ESBOZAN SU PROGRAMA DE ACCION EN EL PARLAMENTO

El Domingo, a las 2.30 de la tarde se llevó a efecto la manifestación que un numeroso grupo de demócratas ofrecía a los parlamentarios de este partido, señor Aquiles Concha y Rafael Silva Lastra.

La manifestación se desarrolló en la quinta El Cerezo, (La Cisterna) y a ella concurrieron más de doscientas personas, notándose la presencia de numerosas señoras y señoritas y de distinguidos miembros del partido popular de Chile.

Se desarrolló el acto en medio de la mayor armonía y cordialidad. Al señor Arturo Salvo correspondió ofrecer la manifestación, haciéndolo en breves frases que fueron largamente aplaudidas por la concurrencia.

Hablaron a continuación los señores Guillermo Bañados, Julio E. Ramírez, Francisco Meza Barahona, Camilo Qunzio, Arístides Novoa y Juan Marín, quienes elogiaron a los festejados y los felicitaron por el justo triunfo obtenido en las urnas el 22 de Noviembre último, con lo cual se había premiado la fructífera labor que durante largo tiempo desempeñaron en bien de la democracia chilena.

Todos expresaron, además, su optimismo por los resultados que esperan de su actuación en el Congreso, deseándoles que su vida política sea fecunda en triunfos en bien del partido que tan dignamente representan.

El señor Aquiles Concha usó de la palabra a continuación para agradecer a los manifestantes la demostración de aprecio que se le hacía y en un largo discurso expuso su programa de acción en el Senado, manifestando que dedicaría todo su empeño a favor de las leyes que amparan a las clases trabajadoras del país, dando especial importancia al problema económico.

Hizo luego un interesante análisis de la situación política actual, anunciando cambios radicales dentro de ella debido a la acción de las clases trabajadoras.

A continuación se puso de pie el diputado señor Rafael Silva Lastra en medio de grandes aplausos. Al agradecer, como el señor Aquiles Concha la manifestación que se le ofrecía, tuvo brillantes frases, manifestando que no cejaría en su propósito de defender con toda energía la causa de la democracia, para cuyo objeto había sido elegido.

Hizo luego un análisis de nuestra situación política y social, refiriéndose en forma especial a las clases trabajadoras. Hizo una breve historia de las revoluciones pasadas y auguró para el Partido Demócrata días de bonanza, recomendando, eso sí, que, abandonando los egoísmos personales, se unieran todas las fuerzas de este partido para luchar por el ideal de todos los demócratas del país.

Tanto el señor Concha como el señor Silva fueron largamente aplaudidos al terminar sus respectivos discursos.

Siguió luego un animado baile familiar que se prolongó hasta avanzadas horas de la tarde.

Directorio General Demócrata

Esta noche, a las 9.30, se reunirá en sesión ordinaria el Directorio General del Partido Demócrata para ocuparse de diversos asuntos de carácter interno.

Es probable que también sea considerado el pacto de acción parlamentaria.

Radicales dicidentes

MANIFESTACION ROGELIO UGARTE B.

El comité directivo de esta manifestación que se efectuará impostergablemente el próximo Domingo, nos encarga comunicar a los amigos y correligionarios que aún no hayan retirado sus tarjetas, pasar cuanto antes a la confitería Palet o al Restaurante Becker.

FABRICACION

DE PUERTAS, VENTANAS GALERIAS DE TODAS CLASES

HACE Y TIENE LISTAS PARA ENTREGA INMEDIATA
BARRACA Y FABRICA DE MADERAS

"LA REPUBLICA"

DOMEYKO 2354
TELEFONO N.o 182 (PARQUE)

PORTAL EDWARDS

$ 800.— ESPLENDIDO LOCAL.— $ 800

OFREZCO EN ARRIENDO EN EL PORTAL EDWARDS, MAGNIFICO LOCAL APROPIADO PARA TIENDA, ETC.

CARLOS OSSANDON B.

168.—BANDERA.—168

Casa grande

Situada en la Avenida Recoleta N.o 983.

SE VENDE EN 53,000 PESOS

Tratar en la misma casa, de 2 a 5 P. M.

F—23

LOS DIPUTADOS RADICALES SE REUNEN EL VIERNES

SE TRATARA DE LA ELECCION DE LA MESA DIRECTIVA DE LA CAMARA Y DE OTROS ASUNTOS DE INTERES PARA LOS PARLAMENTARIOS DE ESTE PARTIDO

El Comité Parlamentario Radical compuesto por los señores Domingo Durán, Leonardo Guzmán y Manuel Guzmán Maturana, ha citado a los diputados radicales para el Viernes a una reunión que tendrá lugar en el Club Radical a las 6 de la tarde.

Según se nos ha informado, en esta reunión se tratará de la elección de la Mesa Directiva de la Cámara y de otros asuntos de interés para los Parlamentarios del partido, que tendría relación la actuación que les corresponderá en el Congreso, cuyas sesiones extraordinarias inicia el Lunes próximo.

PARTIDO DEMOCRATA

CLUB SOCIAL GUERRILLEROS DE LA DEMOCRACIA. — Arturo Prat. — Cita a sesión de Directorio hoy a las 9 y media P. M.

EL CENTRO DE PROPAGANDA DEMOCRATA "BLAS MANDUJANO". — Esta noche se reunirá extraordinaria esta institución de propaganda del Partido Demócrata a fin de efectuar la elección del nuevo Directorio que regirá sus destinos durante el presente año.

CLUB DEMOCRATA "FRANCISCO BILBAO". — Maestranza 552. —Cita a sesión de directorio para mañana a las 9 P. M.

CENTRO DEMOCRATA CLARIDAD. — Cita a reunión general para el Jueves a las 9 P. M.

CLUB GUERRILLEROS MANUEL RODRIGUEZ. — Bandera 839. —Cita a junta general para esta noche, a las 9 P. M.

CENTRO DEMOCRATA "JONATAS GONZALEZ". — En sesión celebrada el Sábado último por esta institución hubo acuerdo unánime para efectuar elección de Directorio el Sábado 27 del corriente, a las 8 y media P. M.

CENTRO DEMOCRATA FRUCTUOSO GONZALEZ. — 3.a Comuna, Sector Yungay, Herrera 965. — Quince solicitudes de incorporación al centro, fueron aprobadas en la sesión celebrada el Jueves 18 del presente.

FUNERALES DEL SEÑOR JOSE A. GONZALEZ. — El Sábado a las 6 P. M. fueron sepultados los restos del ciudadano José Antonio González.

No menos de 80 personas acompañaron el cortejo desde su casa habitación al Cementerio General, quedando en la bóveda de la Sociedad "Manuel Rodríguez", al cual perteneció como también a la Agrupación Demócrata de Santiago, y San Miguel.

Hicieron uso de la palabra varios oradores.

Despidieron el duelo representantes de su familia, miembros de la Sociedad Manuel Rodríguez y Agrupaciones de Santiago y San Miguel.

FRENTE DEMOCRATA SINDICALISTA. — Esta colectividad política, ha acordado efectuar una jira de propaganda y difusión de los postulados del Partido Demócrata, con este objeto en la próxima reunión general designará las personas que partirán al Norte a dar cumplimiento al anterior acuerdo.

Junta Directiva Liberal Democrática

SE REUNIRA ESTA TARDE, PARA RESOLVER ACERCA DEL PACTO DE ACCION PARLAMENTARIA

Esta tarde, a las 6, se reunirá la Junta Directiva del Partido Liberal Democrático, en el Club Presidente Balmaceda.

El objeto principal de esta sesión es ocuparse de las bases del Pacto de Acción Parlamentaria, que fueron aprobadas en la sesión anterior, pero sin reunir el quorum reglamentario. Se espera que, en la sesión de hoy, se producirá un acuerdo definitivo.

Se dará lectura y se pondrá en discusión, asimismo, el informe de la Comisión de Finanzas.

PARTIDO CONSERVADOR

CENTRO CONSERVADOR "MANUEL JOSE IRARRAZAVAL". —Cita a reunión general extraordinaria para el Jueves 25 del presente.

La reunión se llevará a efecto en calle Napoleón N.o 1269 a las 7 de la tarde.

Junta Central Radical

Ayer, a las 7.30, se reunió en comité la Junta Central Radical con asistencia de los señores Luis Salas Romo, Guillermo Labarca, Domingo Durán, Julio Bustos y Teófilo Ruiz Rubio.

Se conversó de diversos asuntos de carácter interno y se resolvió celebrar una nueva sesión en el transcurso de la presente semana para ocuparse del pacto de acción parlamentaria y de la repetición de elecciones en la provincia de Arauco.

El Tribunal Balmacedista

EL TRIBUNAL BALMACEDISTA NO DICTO AYER SU FALLO POR INASISTENCIA DE UNO DE LOS MIEMBROS

El Tribunal Balmacedista que debe determinar cuál de los dos candidatos a Senador del Partido Liberal Democrático deben ir a la lucha en la repetición de elecciones en Tarapacá y Antofagasta, que debía dar a conocer ayer su fallo, no lo hizo debido a que el señor Pedro Opazo Letelier, miembro de este Tribunal, no vino a Santiago.

Los señores Tito V. Lisoni y Absalón Valencia estuvieron reunidos ayer desde las cuatro de la tarde hasta después de las 6, resolviendo ponerle un telegrama urgente al señor Opazo a fin de que venga hoy a Santiago con el fin de terminar la labor que se les ha encomendado.

VANDYCK
10 Cts Pqte.

Los poderes definitivos de los congresales electos

FUERON ENVIADOS AYER A LAS SECRETARIAS DE AMBAS CAMARAS.—DESDE HOY SERAN ENTREGADOS A LOS SENADORES Y DIPUTADOS

El secretario del Tribunal Calificador y Conservador del Registro Electoral, señor Ramón Zañartu E., envió ayer a las secretarías del Senado y de la Cámara de Diputados los poderes definitivos de los congresales que después de la calificación practicada por el Tribunal hayan sido proclamados electos.

El texto de los poderes es el siguiente:

"Tribunal Calificador.— Santiago, a 22 de Febrero de 1926.—En cumplimiento de un acuerdo del Tribunal Calificador, me es grato comunicar a usted que, en virtud de resoluciones del mismo Tribunal que se transcriben a los señores presidentes del Senado y de la Cámara de Diputados usted ha sido proclamado senador (o diputado) definitivamente electo por la circunscripción de N. N.—De usted A. S. S. —Ramón Zañartu E."

Estos poderes los empezarán a entregar desde hoy las secretarías de ambas Cámaras.

La conferencia de mañana en la Asamblea Radical

Mañana dictará el señor Augusto Araya O., una interesante conferencia en la Asamblea Radical de Santiago.

El tema escogido por el señor Araya, las "Modernas teorías del socialismo", es de un alto interés actual.

Como siempre la entrada a estas conferencias de la Asamblea es libre.

Manifestación en honor del señor Santiago Labarca L.

Con motivo de la elección como Diputado por la Agrupación de Victoria, Melipilla y San Antonio, un grupo numeroso de amigos y correligionarios han acordado ofrecerle una manifestación que tendrá lugar el Lunes próximo a las 8 y media P. M.

Las adhesiones se reciben desde hoy en el Casino del Club Radical, Huérfanos 1264.

Delegados a la Junta Central Radical

La comisión designada por la Junta Central Radical para calificar las elecciones de delegados, ha puesto término hace días a su labor quedando reconocidos numerosos delegados.

La comisión acordó repetir elecciones en Chiloé y una mesa en Arauco, como asimismo nuevas elecciones en Talca y Ñuble provincias donde no se habrían celebrado dichas elecciones.

Como se sabe, la nueva Junta Central Radical deberá integrarse el 21 de Mayo próximo.

Las elecciones de Diputados por Arauco

SE ORDENA LA CONFECCION DE UTILES ELECTORALES

El Conservador del Registro Electoral, señor Ramón Zañartu, ha ordenado ya la confección de los útiles electorales para la repetición de las elecciones de diputados en la provincia de Arauco, que como se sabe fueron anuladas por el Tribunal Calificador.

Hasta ayer no se había hecho la inscripción de ningún candidato para estas elecciones.

"ASALARIADOS"

LA UNION SOCIAL REPUBLICANA DE ASALARIADOS DE CHILE (USRACH).—Comisión de propaganda irá esta noche a Recoleta 2120.— A las 9 P. M. de hoy la comisión de propaganda de la USRACH irá a la Población Vista Hermosa, ubicada en Recoleta 2120, a dar una conferencia sobre la índole de esta organización.

Dicha comisión la componen los señores Ricardo Celis, José Rojas Marín, Isidoro Mardones Valenzuela, Edmundo Alvarez, Luis Cruz Castro los cuales conjuntamente con otros miembros de la USRACH concurrirán [illegible] centro [illegible] que tiene vivo interés en oír la exposición que harán los mencionados delegados.

La hora para esta conferencia será las 9.30 en punto, en el sitio antes indicado.

—Los formularios están a disposición de los que deseen ingresar a la Unión Social Republicana de Asalariados de Chile (USRACH) en la secretaría general ubicada en Delicias [illegible] al llegar [illegible] nos especiales [illegible] 12 M. y de 5.30 a 9 P. M.

—Lo mismo podrán hacer los usrachistas de Providencia cuya secretaría está en Pérez Valenzuela 130 de 7 a 10 P. M., todos los días.

—La correspondencia se dirigirá a casilla [illegible] secretaría general [illegible]

EL NUEVO REGLAMENTO DE LA CAMARA DE DIPUTADOS

ES PROBABLE QUE EL CONGRESO NO LO DISCUTA, A FIN DE ENTRAR INMEDIATAMENTE A OCUPARSE DE LOS NEGOCIOS CITADOS EN LA CONVOCATORIA HECHA POR EL GOBIERNO

En la tarde de ayer hemos tenido oportunidad de conversar con el señor Domingo Durán, Diputado del Partido Radical y miembro de la comisión de Reglamento de la Cámara.

El señor Durán nos manifestó que el informe estaba ya listo para enviarlo a la Cámara a fin que se apruebe el Reglamento confeccionado por la Comisión respectiva.

Nos agregó que se dejó constancia de un acuerdo adoptado por la Comisión relativo a que la Cá no entre a discutir ampliamente nuevo Reglamento hecho a base de la Cámara anterior introdu dosele las modificaciones que misión estimó conveniente de do con la actual Carta Fun tal de la República, a fin de Parlamentarios entren de to a ocuparse de las materias das en la Convocatoria el Gobierno.

DON AUGUSTO SMITMANS Y LOS CAMINOS DE LOS SAUCES

Don Augusto Smitmans se ha lanzado en una campaña furiosa en mi contra con motivo de algunos caminos de Los Sauces; así en un diario del 28 de Enero aparecen dos artículos. Para evitar que algunas personas puedan creer en las apreciaciones del señor senador, paso a contestar los cargos que me hace, y no dudo que las encontrarán sin fundamento alguno.

Me acusa el señor senador de haber retardado por un año el cumplimiento de los decretos sobre reapertura y apertura de varios caminos de Los Sauces, valiéndome de "recursos tinterillescos". Realmente que es imposible creer que un ingeniero pueda tener tal poder. Apenas me hice cargo de la provincia de Malleco, se produjo un conflicto entre la Intendencia y la Dirección de Obras Públicas, sobre quién debería dar cumplimiento a los decretos; el infrascrito, no recibiendo las órdenes superiores correspondientes, nada pudo hacer.

Igualmente el señor Smitmans deberá saber que a fines del año pasado, siendo Ministro el señor García Castelblanco, la Dirección de Obras Públicas propuso al señor Ministro resolver el conflicto de los caminos de Los Sauces, por medio de un tribunal de tres personas, una por cada parte y tercera que sería un ingeniero la Dirección de Obras P Pero tal solución no fué da por el Ministerio en el cumplimiento de los tos. Recibí entonces de la ción de Obras Públicas de dar cumplimiento a los tos en Diciembre del año Pero al dar cumplimiento nistro señor Guarello dió de suspenderlo hasta nueva quedando sólo abierto el Los Sauces a Purén. Es y sin embargo el señor me acusa de parcialidad y ber retardado por un año plimiento de los decretos.

Ultimamente la D. O. P. de informar si los interesados bían efectuado los cierros caminos a que se refiere to N.o 1180, de Huilrahue Vega Larga; es el único que se me ha pedido de la ción sobre dichos caminos.

¿Cómo se puede llegar a una conclusión tan absurda parcialidad del Ingeniero provincia de Malleco? mente increíble.

MARCOS PEDR

Ingeniero de la provincia de Malleco

Ayer murió otra de las victimas del salvaje salteo de la noche del 10 en la hacienda Chicureo

Con toda actividad han continuado ayer las actividades judiciales y las pesquisas que practican los carabineros para llegar al esclarecimiento completo de la forma en que se perpetró el salvaje salteo a las casas de la hacienda Chicureo, donde fueron ultimados tres de sus moradores.

LA ACTUACION JUDICIAL DE AYER

Ardua fué la labor desarrollada ayer por el juez del crimen, señor Darrigrandi, quien, durante toda la mañana y hasta avanzadas horas de la noche, se ocupó en oír las declaraciones de los cómplices de Cossio, quienes fueron sometidos a varios nuevos interrogatorios y careos.

DON RODOLFO RAURICH, CUÑADO DE DON ALEJANDRO LABARCA, PRESTA DECLARACION

Concurrió también a prestar declaración ante el juez Darrigrandi, el cuñado de don Alejandro Labarca, señor Rodolfo Raurich, caballero que llegó al sitio del salteo una hora después de haberse éste perpetrado, y le tocó atender en su larga agonía al señor Labarca, de cuyos labios conoció el nombre del capitán de los salteadores.

"RODOLFO, VOY A MORIR, Y TE JURO QUE FUE AGUSTIN COSSIO QUIEN ME HIRIO"

Manifestó el señor Raurich que cuando llegó a las casas de la hacienda, el señor Alejandro Labarca era en esos momentos depositado en una cama, y que al verlo, le dijo: "El que me ha herido es Agustín Cossio. Me disparó desde dos metros de distancia. Es necesario, Rodolfo, que lo digas así a la justicia".

Una hora después don Alejandro, cuando recobraba el conocimiento después de un largo desmayo, le repitió: "Fué Agustín Cossio quien me ha herido, me creyó muerto y por eso no me remató."

Agregó el señor Raurich que el día en que el señor Alejandro Labarca, pocas horas antes de morir, cuando él le preguntó si realmente estaba seguro que Cossio había sido su victimario, le contestó con estas palabras:

—"Rodolfo, voy a morir, y te juro que fué Agustín Cossio, quien me hirió".

Las últimas palabras que don Alejandro Labarca dijo al morir, fueron recomendando a sus hijos, y acusando a Agustín Cossio.

EL JUEZ DARRIGRANDI TAMBIEN OYO LA ACUSACION

Se nos informó ayer que el Juez señor Darrigrandi, cuando visitó al día siguiente al señor Labarca, oyó de sus labios la misma acusación.

DURAN Y ZUÑIGA NIEGAN LO QUE YA HABIAN CONFESADO ANTE EL JUEZ

En la mañana de ayer, fueron sometidos a un nuevo careo los reos Durán y Zúñiga.

Al ser interrogados por el señor Darrigrandi, vió con sorpresa que los dos reos negaban todo lo que ya le habían confesado en repetidas ocasiones, esto es la participación que ambos tuvieron en el salteo.

Varias veces el señor Darrigrandi repitió a los reos que ellos mismos, ante él, y sin ninguna clase de presión, le habían confesado su participación en el salteo de Chicureo. Pero, a estas preguntas del Juez, los reos contestaban que las declaraciones anteriores eran falsas y que lo que decían ahora era la extricta verdad.

EL REO DURAN, EN MEDIO DE SOLLOZOS, CONFIESA NUEVAMENTE SU PARTICIPACION EN EL SALTEO

Sometido en la tarde el reo Francisco Durán a un nuevo interrogatorio, y después de muchas preguntas del señor Darrigrandi, a las que contestó con interesantes declaraciones, el reo, en medio de un copioso llanto, manifestó al Juez que efectivamente sus declaraciones anteriores eran las válidas, y que lo dicho después no era la verdad.

DAMASO ZUÑIGA TAMBIEN CONFIESA

Inmediatamente después, Dámaso Zúñiga, interrogado por el señor Darrigrandi, reiteró sus declaraciones hechas anteriormente a las que negaba su participación en el asalto.

Como en aquellas oportunidades, Zúñiga, manifestó que él no había tomado parte en el salteo, y que había huído cuando comenzaron los disparos.

MIGUEL GARAY REITERA SUS DECLARACIONES

Por su parte, Miguel Garay, reiteró ayer, dos veces, las declaraciones que ya ha hecho ante el Juez y los carabineros. Esto es, que él fué inducido al salteo por Agustín Cossio, y que había huido cuando comenzaron los disparos.

LA SEÑORA BEATRIZ PORTELLA DE GROHNERT FALLECIO AYER A CONSECUENCIAS DE LAS HERIDAS

A las 5 de la tarde de ayer, dejó de existir en el Pensionado de San Vicente la señora doña Beatriz Portella de Grohnert.

La señora Beatriz era esposa del señor Eduardo Grohnert, asesinado la noche del Miércoles 10 en Chicureo.

La noche del salteo, la señora Beatriz, en el momento que intentaba huir del comedor, llevada por el brazo por su hijo Félix, fué herida en la garganta por una bala, que le causó una herida profunda y grave a consecuencias de la cual falleció ayer.

Con la muerte de la señora Beatriz de Grohnert aumentan en una víctima más las trágicas consecuencias del salteo perpetrado en la hacienda de Chicureo.

HASTA AHORA HAY TRES REOS CONFESOS

Con las felices pesquisas realizadas por los carabineros hasta ahora han caído en poder de la justicia, tres de los asaltantes, quienes están confesos de su participación en el crimen de Chicureo.

EL CAPITAN ROMO ES INTERROGADO POR UN REDACTOR DE ESTE DIARIO A LA SALIDA DEL JUZGADO DEL CRIMEN

Dámaso Zúñiga, como se sabe, ha confesado que inducido a la fuerza por Cossio, fué quien sirvió de "loro" y que antes del salteo dió comida a Cossio y a Durán.

Miguel Garay ha confesado también que, amenazado por Cossio, sirvió de "loro" y que cuando comenzaron los disparos en el interior de las casas, huyó, mientras que Durán le disparaba un balazo obedeciendo las instrucciones del capitán.

Por su parte, Francisco Durán, el tercer reo, ha confesado que traído por Cossio desde Lonquén hasta Chicureo, sirvió también de "loro" y que, obedeciendo las instrucciones de Cossio disparó contra Garay, creyendo que era uno de los moradores de la hacienda que intentaba huir.

En esta forma, y dando crédito a las declaraciones de los reos, llegaríamos a la conclusión que los tres han servido de "loros".

DISMINUYE EL NUMERO DE "LOROS"

Por las declaraciones prestadas ayer ante el Juez por el reo Miguel Garay se ha logrado establecer que este individuo, no sirvió como él lo dice de "loro" sino que tuvo una participación más directa en el salteo.

Por las contradicciones en que ha incurrido se supone que este individuo se introdujo con Cossio hasta el interior de las casas.

PARECE QUE DURAN TAMPOCO FUE "LORO"

Por otra parte algunos indicios acumulados en el proceso hacen creer que Francisco Durán tampoco sirvió de "loro" y que, si en algún momento estuvo en esas funciones, después llegó hasta muy cerca del comedor, donde disparó su arma contra el señor Luis Labarca, en los momentos que éste luchaba con sus victimarios, después de volver con una carabina que fué a buscar a una pieza.

¿SON CINCO, SEIS O SIETE LOS ASALTANTES?

Hasta ahora se ha creído, por las declaraciones prestadas por los reos, que los asaltantes serían cuatro o cinco.

Indicios también del proceso hacen creer que los asaltantes eran más de cinco y aún que su número aumentaría a siete.

Se cree también que el número exacto de los asaltantes no puede ser precisado por los reos, pues, muy bien, Cossio pudo disponer que los asaltantes se dejaran caer en dos grupos por partes diferentes. En este caso, ni ellos mismos saben el número en que asaltaron la hacienda.

"DON GREGA", UN PRESUNTO ASALTANTE DE CHICUREO

En las declaraciones hechas por Zúñiga ha manifestado que entre los asaltantes a Chicureo iba un individuo apodado "Don Grega", quien había tenido una activa participación en el salteo.

Este individuo es pariente de Garay, y efectivamente, el día anterior al salteo se le vió en la ruca de Zúñiga.

Los carabineros lo buscan nosamente, y según nos lo formado, su captura es tión de horas.

"EL PERICOTE", OTRO SUNTO ASALTANTE

Por otra parte, se tienen das sospechas en que un duo conocido por el apodo Pericote" habría tenido ción en el salteo, o en de los casos, habría servido cubridor de los bandidos.

Hay también otros en quienes recaen fundadas chas de ser por lo menos bridores de los asaltantes de éstos está ya en poder justicia.

LA MUJER DE ZUÑIGA QUE LA NOCHE DEL MIGUEL DURMIO CON

En la tarde de ayer la Sección de Seguridad de Zúñiga, quien interrogada los jefes de la repartición que la noche del salteo Miguel marido, durmió con ella.

Al decírsele que su esposo había confesado su participación en el salteo, en medio de contestaba que Miguel debía tar loco para confesar cosa.

LA MUJER DE ZUÑIGA AMENAZADO A LA DE "SI CONTABA ALGO"

Por otra parte, cuando mos a un jefe judicial la ción recién hecho por la de Zúñiga, éste nos dijo:

—"No es extraño, por rece que la pobre mujer propuesto demostrar la de su marido a pesar de fesión de éste. No hace nos agregó, esta mujer la mujer de Silva que un rancho contiguo al ésta hablaba algo".

¿QUE SE HA HECHO JUAN VA QUE DICE QUE LA DEL SALTEO ESTUVO Y MIO CON AGUSTIN COSSIO

Ya en nuestras dos anteriores nos hemos cia la sugestiva huida de va Cossio desde Lonquén en que los carabineros dieron a Durán y a sus

Este individuo huyó quién montado en una dirigió a Chacabuco. En no encontró al padre de quien le dijo que la noche teo había estado con Cossio había dormido con él.

¿Qué se ha hecho este duo? La justicia hasta ha oído sus importantes ciones.

EL CAPITAN ROMO Y SUS DANTES TRABAJAN ACT MENTE

Durante todo el día de Capitán Romo y los tenientes ñores Geimza y Sotomayor jaron activamente en la ción de las pesquisas das.

En las gestiones hechas ha tratado de dar con el de las especies robadas y mas usadas en el salteo.

El poeta Zorrilla de San Martín vuelve a Santiago donde hizo sus estudios de leyes

HOY VISITARA EL COLEGIO DE SAN IGNACIO, DEL CUAL PARTIO SIENDO ESTUDIANTE HACE MEDIO SIGLO

Y DONDE ES HOY PROFESOR SU HIJO JUAN CARLOS. —UNA BREVE ENTREVISTA PARA "LA NACION"

Por la combinación transandina de anoche llegó a Santiago el poeta uruguayo señor Juan Zorrilla de San Martín.

El distinguido viajero había pensado pernoctar en Los Andes y continuar mañana a nuestra ciudad, como lo informó la 2.a edición de "Los Tiempos" de ayer. Había decidido esto para evitarse las incomodidades del viaje nocturna.

Pero en los Hoteles de lo Andes no encontró alojamiento, de manera que hubo de trasladarse a Santiago en el mismo tren en que venía.

Acompañan al señor Zorrilla su hijo Juardo y su compatriota el señor Alejandro Gallinal, senador por el departamento de Cerro Largo.

Lo esperaban en Mapocho, entre otra personalidades, su hijo el R. P. jesuita, don Carlos Zorrilla de San Martín, que se encuentra de profesor en el Colegio de San Ignacio desde hace algunos años.

Tuvimos ocasión de conversar brevemente con el distinguido poeta uruguayo. Le presentamos los saludos de nuestro diario y nos expresó, al darnos sus agradecimientos, que lo conocía desde hace mucho tiempo, y que lo ha leído siempre con interés.

JUAN ZORRILLA DE SAN MARTIN

Nos dijo en seguida que viene a nuestro país después de cincuenta años de ausencia. Nos agregó, sonriéndose, que este cálculo lo han hecho los periodistas, que lo han convencido de que tiene setenta años de edad. Y lo digo yo mismo, continuó, porque aunque estuve para el Centenario, en 1910, en compañía de Rodó, entonces venía con una investidura oficial, no como ahora, que vengo sin protocolos, a recorrer los sitios queridos del país donde abrí lo ojos a la vida inteligente y a abrazar a mi hijo Juan Carlos.

El, continuó el señor Zorrilla de San Martín, es profesor del mismo Colegio de San Ignacio, donde yo viví mientras estudiaba leyes en la Universidad de Chile, allá por el año 74.

Fueron compañeros de estudios, entre otros, Federico Errázuriz, Germán Riesco y Walker Martínez.

Regresé a mi país el 78, llevando grabado un recuerdo cariñoso de Chile, al cual quiero como mi segunda patria.

Y recuerdo, nos dijo visiblemente emocionado el autor de Tabaré, lo orgulloso que me sentía cuando evoqué sus méritos en aquella memorable ocasión de la celebración del cuarto centenario del descubrimiento de América, en el Convento de la Rábida, cuando levanté mi voz rodeado de las banderas de los países del Continente y porque así lo quisieron sus representantes.

De su viaje a través de la Cordillera nos dijo el señor Zorrilla que durante él había recogido raras impresiones de belleza. Encuentra mejor el lado chileno por más riente y más jugoso.

Hablamos después con el glorioso huésped sobre la política de su patria. El señor Gallinal, presente a la charla, eludió hacer declaraciones sobre ella.

Nos expresó nuestro entrevistado que el Presidente actual, Ingeniero señor Cerrato, ha tornado al mando sin enemigos políticos, y que cree que el Uruguay progresará mucho bajo esta presidencia. A esto asiente el señor Gallinal, que es de distinto partido que el del señor Cerrato.

El señor Zorrilla se dirigió en seguida a su alojamiento.

Hoy visitará el señor Zorrilla el Colegio de San Ignacio, donde vivió algunos años hace medio siglo, cuando era estudiante de Leyes en la Universidad de Chile, y donde su hijo el R. P. Juan Carlos es profesor de diversas asignaturas.

Sobre Australia tratará en su conferencia de hoy

En el Salón de la Universidad de Chile hoy a las seis y media de la tarde dará una conferencia sobre Australia el Cónsul General en ese país y Nueva Zelanda, señor Manuel Gundelach.

El señor Gundelach ha venido a su patria haciendo uso de la primera licencia de que ha dispuesto en los veinticinco años que ocupa ese cargo. Es el Decano del Cuerpo Consular en Sydney y miembro de numerosas instituciones de esa ciudad y el único socio honorario de la Cámara de Comercio de New Castle.

Ayer conversamos brevemente con el señor Gundelach. Como durante todo el largo tiempo que ha permanecido en Australia ha tenido raras ocasiones de hablar su idioma patrio, se expresa en español con un ligero acento extranjero.

Preguntamos al señor Gundelach sobre las materias que abarcaría su disertación de hoy, respondiéndonos que se [illegible] dará a conocer ampliamente a Australia, país desconocido entre nosotros.

No sabemos nada en Chile sobre sus recursos, sobre sus instituciones, ni sobre las posibilidades comerciales que nuestros productos encontrarían en sus mercados.

EL SEÑOR MANUEL GUNDELACH, CONSUL GENERAL NUESTRO EN ESE PAIS DESDE HACE 25 AÑOS

Todo esto, nos dijo el señor Gundelach, lo daré a conocer en la forma más amplia y precisa que me sea posible.

Una moto con side-cart se volcó en la subida del San Cristobal

A las 11.30 de anoche don Horacio Villarroel Acuña, domiciliado en Independencia 634, acompañado de sus esposa, subían en una moto con sidecart por la calle Pío IX hacia el San Cristóbal.

Más o menos frente a la calle Santa Filomena un perro se atravesó por delante de la moto, en que viajaba el señor Villarroel, haciéndole perder la dirección, por lo que se fué a estrellar contra un árbol, volcándose totalmente la moto.

A consecuencia del accidente ambos esposos quedaron con lesiones graves en el cuerpo.

Los agricultores y salitreros

Y LOS DESCUENTOS DEL BANCO CENTRAL.—EL CONSEJO DE ADMINISTRACION ESTUDIO AYER LA MANERA DE EXTENDER ESTOS CREDITOS

Bajo la presidencia de don Ismael Tocornal celebró sesión ayer el Consejo de Administración del Banco Central con asistencia de la mayoría de los consejeros.

Tenía especial interés esta reunión porque se sabía que en ella el Consejo se iba a ocupar del estudio, de la mejor forma de extender las operaciones del Banco al servicio de créditos a los productores.

En efecto, el Consejo estudió detenidamente la manera de otorgar créditos a los agricultores, amoldando estas operaciones a las facultades que la ley orgánica de la institución otorga al Consejo y concordándola con otras leyes vigentes que tienen por mira el mismo objetivo de facilitar crédito a los productores agrícolas.

Se estudió la posibilidad de conectar estas operaciones con la ley de Warrants o de "certificados de depósitos", que como se sabe, está en vigencia, aún cuando hasta la fecha no ha tenido una aplicación útil para la agricultura. En virtud de la ley citada, los certificados de depósito que emitan los bodegueros autorizados por el Gobierno, autorización que no puede otorgarse sino previa la comprobación de una responsabilidad mínima de $ 500,000 del bodeguero, tienen un determinado valor legal de documento negociable que podría servir para justificar ante el Banco Central la efectividad de la existencia de una operación mercantil sobre un producto agrícola que es indispensable para que el Banco pueda aceptar operaciones de descuento con los particulares.

Se adelantó en el estudio de un sistema de créditos comb en esta forma, de modo agricultores que tengan tificados de depósito puedan la intervención de un comer mayorista, usar del sistema cuentos que el Banco Cen tá autorizado para efectuar tras que provengan de la productos de la agricultura la industria.

Se estudió también la cómo el Banco Central sustituir al Estado en los pos a los salitreros que ban a cargo de una institu pecial que otorgaba a los tores de salitre vales por billetes. En este caso en el anterior, el Banco que ajustar sus procedimi la ley orgánica que ha mitar sus operaciones ticulares al descuento mentos que provengan ciones mercantiles reales.

INFORMACIONES CABLEGRAFICAS DEL EXTERIOR

DE NUESTROS CORRESPONSALES ESPECIALES VIA EASTERN Y ALL AMERICA CABLES INC. Y DE "THE UNITED PRESS".—LOS ORIGINALES DE TODOS LOS CABLEGRAMAS QUE SE INSERTAN EN ESTA SECCION ESTAN A DISPOSICION DEL PUBLICO EN ESTA IMPRENTA

EL PAPA NO RECONOCE DERECHO ALGUNO AL GOBIERNO ITALIANO PARA DICTAR REFORMAS ECLESIASTICAS

Una carta de Su Santidad al Cardenal Gasparri

ROMA 22. — El Papa, en una carta enviada al Cardenal Gasparri, respecto de la reciente legislación eclesiástica italiana, dice: "No puedo reconocer los derechos y facultades que otros acuerdan al respecto, sin el consentimiento de la Santa Sede".

La carta empieza haciendo referencia al anuncio hecho por el Ministro italiano de Justicia de que está listo para presentar al Parlamento algunos proyectos de reforma eclesiástica, para cuya redacción han sido invitados algunos peritos religiosos.

"El hecho de que hayan sido invitados algunos peritos eclesiásticos, — dice el Papa, — puede provocar la creencia de que esto se hace con acuerdo de la Santa Sede, que es la más alta autoridad eclesiástica. No existe este acuerdo y estos peritos no han recibido mandato de nosotros".

La carta agrega que si los superiores dan a los clérigos autorización para participar en la formulación de dichos proyectos, ellos no saben lo que precisamente debería hacerse. "Claramente nadie en el mundo nos inducirá a creer que sin tales negociaciones de acuerdo con el Supremo Pontífice Romano podría sostenerse, ni aún por los católicos de la misma Roma, que se puede dar un nuevo aspecto legal a la posición de la Iglesia católica en Italia". — (U. P.)

ROMA 22. — La carta del Papa al Cardenal Gasparri termina diciendo que es sorprendente la importancia atribuída a la nueva reforma, "porque no trata de condiciones tales como el restablecimiento de la cruz y el restablecimiento de la enseñanza en las escuelas públicas, asuntos que fueron retirados injustamente de los países católicos.

"No podrá llevarse a efecto ninguna negociación adecuada ni celebrarse ningún acuerdo legítimo mientras existan las condiciones de iniquidad impuestas a la Santa Sede y al Pontífice romano". — (U. P.)

ROMA 22. — Uno de los párrafos de la carta del Papa al Cardenal Gasparri, dice, refiriéndose a la proyectada legislación eclesiástica:

"Ahora estas proposiciones están próximas a convertirse en ley y si es necesario legislar sobre materias que pertenecen al sagrado poder que Dios nos ha confiado y de las cuales estamos obligados a responder sólo a Dios, declaramos que en tales materias no podemos reconocer a otros ningún derecho ni poder para legislar, a menos que lo hagan mediante negociaciones convenientes y acuerdos legítimos con la Santa Sede". — (U. P.)

LA CUESTION SIRIA ANTE LA COMISION DE MANDATOS DE LA LIGA

La comisión parece inclinarse en favor de Francia

(Correspondencia cablegráfica de Thomas B. Morgan, especial para "La Nación")

ROMA 22.—La Comisión de Mandatos de la Liga de las Naciones, está terminando de escuchar las declaraciones hechas en el asunto de Siria, y se encuentra lista para discutir el informe que presentará a la Liga. La Sub-comisión encargada de la redacción de dicho informe, está compuesta por los señores Van Rees, de Holanda; Pierre Orst, de Bélgica; William E. Rappard, de Suiza, y Freire Antiard, de Portugal, cuarteto que se considera formado por verdaderos expertos en asuntos coloniales.

La cuestión ya ha sido ampliamente estudiada desde el punto de vista francés, habiéndose también recibido la petición de los sirios, sin que se considere necesario llevar a cabo una investigación en el asunto.

Se tiene mucha confianza en la administración francesa, como que se trata de una potencia de larga experiencia colonial, y los expertos se dan perfectamente cuenta de las dificultades que se presentan en la administración de un territorio tal como Siria, lo que se está tomando muy en cuenta. Por lo que respecta a cuestiones como el bombardeo de Damasco, parece que se lo considerará como que ha sido un episodio transitorio.

El informe de la comisión no será publicado hasta que haya sido presentado a la Liga de las Naciones.—**Thomas B. Morgan.** (U. P.)

GRAN BRETAÑA

Lord Channing ha muerto

LONDRES, 22. — Falleció Lord Channing, descendiente de William Channing, uno de los firmantes de la Independencia de los Estados Unidos. El difunto no deja descendencia. — (U. P.)

Revista en Gibraltar

GIBRALTAR 22.—Desembarcaron 00 marineros de la escuadra inglesa del Atlántico para tomar parte en la revista que será presenciada por el almirante de la plaza y su estado mayor.—(U. P.)

El rey de Egipto irá a Londres

LONDRES 22.—Invitado por el rey Jorge, el rey Fuad, de Egipto, visitará Londres en el mes de Junio. (U. P.)

RUSIA

Trotzky repetirá un discurso

MOSCU 22. — A pedido popular Trotzky repetirá esta noche por radiotelefonía, desde la radio estación de Moscú, el discurso que pronunció el Lunes último, referente a Europa y América. — (U.

ALEMANIA

LAS NEGOCIACIONES AEREAS FRANCO-ALEMANAS

BERLIN, 22. — De París comunican que las negociaciones sobre la aviación internacional entre Alemania y Francia progresan lentamente habiéndose resuelto no publicar los comunicados antes de que Alemania participe en la Liga de las Naciones, bajo cuyo control se pondrán nuevas convenciones preparadas. — (Ba).

El Gabinete llega a un acuerdo con los partidos de Gobierno

BERLIN 22.—El Gabinete llegó a un acuerdo con los partidos gubernamentales para aumentar en un por ciento los subsidios a los desocupados solteros y a los menores de 21 años.—(U. P.)

RUMANIA

SE CREE QUE EL GABINETE BRATIANO HA RENUNCIADO

BUCAREST, 22. — Se informa que el Sábado pasado, el Gabinete se ocupó de estudiar la situación producida por el resultado de las elecciones, después de lo cual el Premier Bratiano, envió al Rey la carta que se cree que contenía la renuncia del Gabinete. — (U. P.)

SUIZA

El programa de la sesión que celebrará el Consejo el 8 de Marzo

GINEBRA 22.—La Secretaría de la Liga de las Naciones publicó el programa provincial de la sesión que celebrará el Consejo el 8 de Marzo, destacándose la fijación de la fecha definitiva para la conferencia preparatoria del desarme, la presentación del informe de la Comisión de Mandatos, el informe británico sobre el Irak y el punto de vista de los miembros de la Liga acerca del proyectado borrador redactado por Lord Cecil para la convención pro represión de la esclavitud.—(U. P.)

Hacia la solución del incidente polaco-lituano

GINEBRA 22.—Se asegura que Polonia y Letonia nombrarán una comisión mixta para solucionar el reciente incidente fronterizo, con lo cual desaparecería el peligro de una acción militar.—(U. P.)

GRECIA

EL GENERAL PANGALOS CUENTA CON EL APOYO DE LA MARINA

ATENAS 22.—El general Pangalos, que se encuentra en Salónica, declaró que había llegado a este puerto en uno de los buques de la escuadra griega, para demostrar que la escuadra le era adicta. Agregó que Grecia tendría dentro de 18 meses cuatro escuadrones navales con 32 grandes buques de último modelo, con los cuales podrá dominar la parte oriental del Mediterráneo.

Mediante la reorganización del ejército, todas las potencias amigas respetan a Grecia, considerando que es el país que más trabaja por la paz en los Balkanes.

Finalmente, declaró: "Si yo consiguiera gobernar a Grecia por cinco años, éste sería el país más feliz del mundo; tendría un millón y medio de refugiados perfectamente establecidos, mientras que los recursos del país se desarrollarían hasta su límite máximo.—(U. P.)

Filtros para Aceites quemados

Especiales para Garages y Talleres de Reparaciones
EXTINGUIDORES PARA INCENDIO "FIREFOAM"
EXTINGUIDORES "FIRE-GUN" ESPECIALES PARA AUTOMOVILES, CAMIONES, GONDOLAS, Etc.
ROMANAS "FAIRBANKS" PARA PESAR, DESDE 250 HASTA 1,500 KILOS
MOLINILLOS A MANO PARA CAFE
Repuestos para los molinillos que vendemos

Ofrece a muy buenos precios el Dptó. de Mercaderías de

MORRISON & Co.

SANTIAGO

ISLAS FILIPINAS

Meetings en favor de la independencia

MANILA, 22. —Durante todo el día de hoy se han efectuado grandes meetings en toda la isla, con el objeto de pedir la independencia. Quezón y otros dirigentes urgieron en sus discursos que los periódicos les prestasen su cooperación. Los meetings se han estado preparando durante toda la semana, por artículos de prensa. —

HOLANDA

HA FALLECIDO EL PROFESOR ONNES

AMSTERDAM 22. — Ha fallecido el profesor holandés H. Kamerlinch Onnes, pioneer de los estudios sobre el helio y agraciado en 1913 con el Premio Nobel de Física.

Como resultado de 12 años de experimentos, el profesor Onnes alcanzó en 1921 la teperatura más baja que se ha obtenido en el mundo, llegando hasta a menos de un grado del cero absoluto, que equivale a 491 grados bajo la temperatura de congelación de la escala Farenheit.

EL BRASIL QUIERE UN PUESTO PERMANENTE EN EL CONSEJO DE LA LIGA DE LAS NACIONES

El señor Gurgel do Amaral, Embajador del Brasil en Washington, estima que su patria tiene derecho a dicho puesto.—Comentarios a las declaraciones del señor José León Suárez —No representarían el sentir de los argentinos

(Correspondencia cablegráfica de L. J. Heath, especial para "La Nación")

WASHINGTON, 22.— El Embajador del Brasil en los Estados Unidos, señor Gurgel do Amaral, ha declarado al corresponsal de la "United Press" que el Brasil está determinado a obtener un asiento permanente en el Consejo de la Liga de las Naciones, y que tiene derecho a él.

El señor do Amaral criticó la declaración hecha por el internacionalista argentino, señor León Suárez, diciendo que Argentina se retiraría en caso de que el Brasil fuese elegido miembro permanente del Consejo, y agregó: "Estas palabras de Suárez, de acuerdo con las noticias entregadas por la "United Press", sólo pueden ser miradas en el Brasil como sumamente extrañas. Los periódicos más representativos de la opinión pública del Brasil, dedican la mayor atención a lo que ellos consideran una inesperada hostilidad hacia algo que nada tiene que ver con colores políticos, siendo sólo una actitud inamistosa de parte de los internacionalistas argentinos".

"Tengo informaciones, dijo el señor do Amaral, que aún los periódicos que más se han opuesto a la presencia del Brasil en la Liga, declaran ahora que, ya que el Brasil ha sido miembro del Consejo después de la formación de la Liga y habiendo trabajado en todas las actividades de la Liga parece que será nuestro deseo,— o yo diría ambición,— de alcanzar un asiento permanente, lo que sólo es natural, como que se lo considera como un reconocimiento a nuestra inalterable dedicación a dicha institución".

La prensa brasileña dice, además, que como Argentina se retiró de la Liga en forma sensacional, no cabe vacilación posible entre la sincera devoción que ambos países le han dedicado. El señor Amaral, agregó: "Siento ver la actitud tomada por los vecinos en la hostilidad de la Argentina; siento ver la actitud adoptada por Suárez; declaraciones que han justificado un gran resentimiento de la opinión pública argentina, como se desprende de los varios comentarios de la prensa, que han llegado hasta mí por intermedio de los diarios, en que recuerdan al público la actitud adoptada por el Brasil durante la guerra, cuando nuestro Parlamento protestó enérgicamente contra la violación de Bélgica, nos unimos a los aliados y marchamos junto con ellos, siguiéndolos en seguida para la fundación de la Liga de las Naciones, a cuyo prestigio y eficiencia hemos contribuído en cuanto éramos capaces, en tanto que Argentina no se movió de su muy confortable y productiva neutralidad.

La frase muy conocida de Lord Curzon, cuando Argentina se retiró dramáticamente, es recordada por la prensa, y estoy satisfecho al decir que una parte considerable de la prensa, considera que las declaraciones de Suárez no tendrán poder suficiente para alterar las amistosas, pacíficas y buenas relaciones sostenidas entre el Brasil y la República Argentina, diciendo que él no puede representar el sentir de sus compatriotas, ni tampoco hablar en nombre de su país, por su "política ni mentalidad", a las cuales no puede representar.

Personalmente, dijo el señor do Amaral, espero que este incidente pronto se haya borrado; pero estimo que sean cuales sean los acontecimientos, ellos no aminorarán nuestra determinación de obtener un asiento permanente para el Brasil en el Consejo de la Liga, privilegio al cual tiene derecho por razones que en estos momentos son históricos, y que están reconocidos por todas las naciones extranjeras, tanto grandes como pequeñas, con las cuales hasta ahora tan a menudo he estado asociado, y las cuales nos han demostrado constantemente una cordial y amistosa buena voluntad en los esfuerzos comunes por levantar el edificio de la Liga de las Naciones". —(U. P.)— **L. J. Heath.**

SIRIA

Los franceses retiran sus guarniciones del norte del Hauran

JERUSALEM 22. — De fuente árabe se informa que debido a los serios sucesos de Aleppo, los franceses retiraron todas sus guarniciones de Gouta y del Norte de Hauran.

Entretanto las tribus de Laja Beddin, que estaban al lado de los franceses, se sometieron a los rebeldes, dejando en libertad de acción a grandes contingentes rebeldes para llevar a cabo grandes ofensivas contra todos los ferrocarriles que van a Damasco y cortar diariamente los ataques en todos los frentes.

Se dice que la moral de las tropas rebeldes es excelente y que cuentan con abundantes municiones. — (U. P.)

ITALIA

MUSSOLINI ESTARIA EN MAL ESTADO DE SALUD

LONDRES, 22. — El corresponsal del "Daily Expres" en Roma, informa que los amigos del Premier Mussolini están preocupados por la mala salud de que adolece; sin embargo, por el momento no se hace necesaria una operación. Los enemigos del señor Mussolini atribuyen los recientes ataques del Premier a Alemania al mal estado de su salud.—(U. P.)

LA LEGISLACION ECLESIASTICA SERA REFORMADA

ROMA, 22.—La carta del Papa al Cardenal Garparri, no modificará la proyectada reforma de la legislación eclesiástica. El Gobierno impulsará el proyecto cuando sean concovados la Cámara y el Senado. La mayoría con que cuenta el señor Musolini no encontrará dificultad para aprobar lo que el Gobierno desee. El único inconveniente se encontrará en los católicos del centro que obedecen las órdenes del Vaticano, a pesar de ser aliados del fascismo.— (U. P.)

Discusión del arreglo de la deuda italiana

WASHINGTON, 22. — Hoy se reunieron varios senadores extraoficialmente para discutir acerca del arreglo de la deuda italiana, después de lo cual el senador demócrata por el Estado de Adkansas, Mr. Robinson, hizo la siguiente declaración: "muchos senadores estarían dispuestos a prestar su apoyo a un arreglo que ellos encontrasen consistente, pero consideran tan extraordinarias las condiciones estipuladas en el arreglo con Italia que, si no se las justificase por medio de una información desinteresada y en la cual se pueda confiar, ellos se opondrán a dicho arreglo.—(U. P.)

Fallece un historiador

TERNI, 22.— Falleció el Profesor, señor Ricardo Dradassi - Luzi, notable escritor de Historia. — (U. P.)

El éxito del Año Santo

ROMA 22. — El Papa recibió en audiencia al Comité que tuvo a su cargo la organización del Año Santo y cuyo jefe fué el Cardenal Pompili.

El Pontífice felicitó al Comité por el gran éxito obtenido. Se repartirán diplomas en todo el mundo a los que contribuyeron al éxito del Año Santo, mediante el envío de peregrinaciones desde los diversos países. También se otorgarán condecoraciones especiales del Año Santo con medallas de cuatro clases. El jefe de la organización del Año Santo en Roma recibirá una medalla de oro.— (U. P.)

El incremento del fascismo en el extranjero

ROMA, 27.— El diario "Il Popolo", en un artículo publicado hoy, hace resaltar el incremento que ha tenido el fascismo en el extranjero, diciendo que se han establecido 389 centros fascistas, 96 sub-centros, 500 organizaciones afiliadas y que la prensa fascista en el extranjero consiste de 20 diarios, 4 revistas y 200 simpatizantes, 51 centros feministas y 70 organizaciones de niños fascistas.— (U. P.)

PORTUGAL

Ruiz de Alda no será marqués de Cabo Verde

LISBOA, 22. — El Ministro de Relaciones informó a los periodistas que había recibido una nota de España, en la cual se desmiente la noticia de que se abrigue el propósito de conceder a Ruiz de Alba el título de marqués de Cabo Verde, quedando, por consiguiente, sin efecto la interpelación que sobre la materia preparaba el diputado Pinto Barriga. —(U. P.)

ESPAÑA

5,000 caballos perecen anualmente

EN LAS CORRIDAS DE TOROS

MADRID, 22. — La Sociedad Protectora de Animales al solicitar del Gobierno la supresión de los sacrificios de caballos en las corridas de toros, dice que anualmente mueren en las plazas de toros de España alrededor de 5.000 caballos.—(U. P.)

Reorganización de las leproserías

MADRID 22.— El Ministro de Gobernación prepara la reorganización de las leproserías de Santiago de Galicia y Granada que serán convertidas en colonias.

Los leprosos vivirán al aire libre disponiendo su vida en forma de que sea más llevadera su desgracia.

Estas colonias, la famosa leprosería de Fontilles que alberga actualmente 200 leprosos y la leprosería de las Canarias se considerán suficientes para albergar a los 800 leprosos que existen actualmente en España.— (U. P.)

Banquete al general Calvo Sotelo

MADRID, 22.— Los secretarios de los ayuntamientos festejaron con un banquete general Calvo Sotelo para agradecerle el mejoramiento de su situación y el librarlos de la influencia del caciquismo.

Durante la manifestación se dió lectura a una carta del marqués de Estella en que dice que antes se acusaba a los secretarios de las deficiencias en la Administración Municipal; en el porvenir los secretarios serán los más eficaces impulsores de la administración.

El festejado pronunció un discurso expresando sus agradecimientos por la manifestación que se le ofrecía y dijo que en seis meses el Directorio había podido realizar la magna obra de purificación de los municipios.— (U. P.)

MARRUECOS

Abd-el-Krim hace presión sobre Tetuán

MADRID, 22. — El Gobierno en una nota dice que Abd-el-Krim ha intentado entorpecer la presentación hecha por los anyerinos y la cábila de Hauz, haciendo presión sobre Tetuán, para lo cual ha utilizado tres piezas de artillería que han causado algunas víctimas entre la población. Agrega que, aunque el caso no es grave, se precisará efectuar una operación para hacer imposible que dichas piezas continúen bombardeando a Tetuán.

Esa operación será difícil, por lo abrupto del terreno. Dice que el momento marroquí es interesante, y que fracasados los intentos del capitán Canning, Abd-el-Krim intenta hacer valer la fuerza, por si así es más tenida en cuenta su presión por los impacientes, quienes son más partidarios de la paz que de una pronta sumisión definitiva. Se hará también una operación frente a Tetuán, contra Beni Osmar, sobre la base del contingente de las harcas amigas. — (U. P.)

MEXICO

El Gobierno se propondría confiscar valiosas propiedades

PERTENECIENTES A UNA FIRMA AMERICANA

EL PASO (Texas), 22. — Noticias procedentes de Sierra Blanca dan cuenta de que el Gobierno mexicano tendría el propósito de confiscar propiedades de un millón y cuarto de acres de extensión, de la firma Morris Packing Company, de Chicago, en conformidad con las leyes agrarias dictadas recientemente.

El administrador de esos terrenos declaró que no se le habían comunicado las intenciones del Gobierno mexicano.—(U. P.)

Mr. KELLOGG RINDE HOMENAJE AL PROGRESO DE LAS REPUBLICAS SURAMERICANAS

En un discurso pronunciado en la Universidad de Pennsylvania, el Secretario de Estado elogia el movimiento que independizó a la América del Sur, hace un siglo.—Recomienda el fomento de relaciones más íntimas con estos países

FILADELFIA, 22. — El Secretario del Departamento de Estado, Mr. Kellogg, en el discurso pronunciado en la Universidad de Pensilvania, con ocasión del natalicio de Washington, rindió homenaje al progreso de las Repúblicas suramericanas y recomendó un mayor desarrollo de las relaciones con ellas.

Dijo que el movimiento latino americano de hace un siglo en favor de la independencia, era el más grande realizado en el continente. "Una historia familiar y notable—agregó—no puede sino maravillar a un pueblo no acostumbrado al Gobierno propio, vastamente diseminado territorialmente y que pudo por un impulso común no solamente buscar su libertad, sino establecer un Gobierno universal y constitucional."

Hizo notar que el resumen de la historia del siglo demostraba que "los hechos realizados por las repúblicas suramericanas marcan uno de los períodos más notables de la Historia. Estoy convencido de que las universidades y colegios pueden provechosamente dedicar mayor tiempo a las enseñanzas a este respecto. Es un vasto campo. Mucho podría alcanzarse mediante el intercambio de estudiantes con las instituciones suramericanas de estudiantes. No solamente pueden enviarse allá provechosamente estudiantes para el aprendizaje del idioma, lo cual es de insuperable importancia, sino también para el estudio de las condiciones económicas y sociales de Sud América.

Deberíamos estar íntimamente relacionados con todos los países suramericanos, no solamente por lazos de sentimiento sino también por lazos de interés. Aunque hablemos diferentes idiomas, tenemos muchas cosas comunes; poseemos análogas formas de Gobierno y tenemos aspiraciones comunes. Fueron los Estados Unidos el primer país que reconoció su independencia.

"El tráfico de comercio interior con estos países aumenta constantemente.

"No creo que haya ningún punto del mundo en que se observe mayor progreso que en Sud América."

Recomendó finalmente aumentar los viajes y el intercambio comercial que tiende a ensanchar las perspectivas y a alejar los recelos y la desconfianza. — (U. P.).

PARECE INEVITABLE EL CONFLICTO ENTRE AMBAS CAMARAS FRANCESAS

M. Doumer espera contar con una mayoría de 230 votos en el Senado

(Correspondencia cablegráfica de John O'Brien, especial para "La Nación")

PARIS 22.—Todas las indicaciones hacen prever que a fines de la semana va a producirse una verdadera batalla entre la Cámara y el Senado, debido a las proposiciones financieras del Gobierno.

El Ministro de Finanzas, M. Doumer, espera obtener para sus proyectos una mayoría en el Senado de unos 230 votos, después de lo cual dichos proyectos regresarán a la Cámara, en donde se espera que estalle el conflicto.

Las indicaciones de que el conflicto va a producirse, acrecientan, debido al hecho de que, tanto el presidente del Comité de Finanzas de la Cámara, M. Malvy, como el secretario del mismo Comité, M. Lamoureaux, han declarado a M. Briand de que ellos renunciarán en caso de que M. Doumer insista en que se acepten las fórmulas por él ideadas para solucionar la crisis financiera de Francia.—**John O'Brien.**—(U. P.)

LA SITUACION EN CHINA

Los puertos de Canton y Whampoa clausurados.—Bombardeo de Senyang

HONG HONK, 22.— Los puertos de Cantón y Whampoa, han quedado virtualmente clausurados, a causa del anuncio del Comisionado de Aduanas de no permitir cargar ni descargar a los buques de cualquiera nacionalidad.

La prohibición se debe a que algunos grupos de boicoteadores se apoderaron recientemente de un cargamento de mercaderías de cinco naciones sin pagar los derechos aduaneros correspondinetes. Antes de dictar esta medida el Comisionado de Aduanas había formulado varias protestas que no tuvieron resultado.

La prohibición permanecerá en vigencia mientras las mercaderías no sean devueltas para su avalúo aduanero.

Es digno de mención el hecho de que vapores americanos mantenían el servicio de Whampoa desde que se inició el boicott antibritánico.

En los círculos de ésta se cree que el caso podría ser discutido en conformidad a la cláusula 7 del tratado entre las 9 potencias. — (U. P.)

PEKIN 22. — 17 americanos que se encontraban fuera de la muralla de la ciudad de Sinyang fueron puestos en salvo durante un fuerte bombardeo de la ciudad.

El Gobierno del General Wu - Pei - Fu ha ordenado una expedición punitiva.

De fuente segura se sabe que el General Fen - Yu - Hsiang, retirará su renuncia y dirigirá la expedición. — (U. P.)

LACOSTE GANA EL CAMPEONATO NACIONAL DE TENNIS EN LOS ESTADOS UNIDOS

Después de derrotar a su compatriota Borotra

NUEVA YORK, 22. — En la rueda final del campeonato de tennis, en el torneo de singles, Lacoste, de Francia, derrotó a Borotra, también de Francia, en el primer set por 15-13.—(U. P.)

NUEVA YORK, 22. — Lacoste ganó el segundo set contra Borotra por 6-3 y Borotra ganó el 3.o por 6-2. Para obtener el título de campeón el vencedor debe ganar tres de cinco sets.

NUEVA YORK, 22. — Lacoste ganó el campeonato nacional de tennis, derrotando a Borotra por 15-13, 6-3, 2-6 y 6—3.—(U. P.)

Miss Wills obtiene una victoria

EN LOS DOBLES MIXTOS

BEAULIEU, 22. — La Pareja Wills-Kingsley derrotó por 6-4, 6-3, a Miss. Eilein Bennet, de Inglaterra, y F. M. B. Fisher, de Nueva Zelandia. — (U. P.).

Tilden y Anderson triunfan

EN EL CAMPEONATO ESTADOUNIDENSE DE DOBLES

NUEVA YORK, 22. — Tilden y Fred Anderson derrotaron a Vincent Richards y Frank Hunter, en la partida final de dobles del torneo nacional de tennis locales cerrados, con lo cual se adjudicaron el campeonato de dobles. Los vencedores se adjudicaron la partida por 3-6, 6-3, 6-4, 3-6 y 12-10. — (U. P.).

Nueva victoria de la pareja Wills-Kingsley

BEAULIEU, 22. — En el torneo de dobles mixtos, la pareja Helen Wills, norteamericana, y Charles Kingsley, inglés, derrotó a Mrs. Satterhwaite, de Inglaterra, y al barón Kehrling, campeón de Hungría, por 6-0, 6-2, en los semifinales. — (U. P.).

AUSTRALIA NO DISPUTARA ESTE AÑO LA COPA DAVIS

SYDNEY (Nueva Gales del Sur) 22.—El Consejo Australiano de Tennis acordó no enviar este año un team para disputar la Copa Davis en Estados Unidos.—(U. P.)

FUMESE CIGARRILLOS

ABDULLA

$2.40 $3.00 $3.40

FORMA PARTE INTEGRANTE DE LA ELEGANCIA MASCULINA

CIONES CABLEGRAFICAS DEL EXTERIOR

NSALES ESPECIALES VIA EASTERN Y ALL AMERICA CABLES INC. Y DE "THE UNITED PRESS".—LOS ORIGINALES DE TODOS LOS CABLEGRAMAS QUE SE INSERTAN EN ESTA SECCION ESTAN A DISPOSICION DEL PUBLICO EN ESTA IMPRENTA

EL REMATE DE PARTE DE LAS JOYAS DE LA CORONA IMPERIAL RUSA

El Soviet ha recibido, con esto, 3.015,000 dólares

(Correspondencia cablegráfica de William H. Chamberlain, especial para "La Nación")

MOSCU 22.—Varios joyeros franceses, el principal de los cuales es la firma Frankiano Friendman, se ha adjudicado en remata gran parte de las joyas de la Corona imperial de Rusia, entre las cuales se cuenta la corona de diamantes de la Zarina, varias diademas y brazaletes, que en total pesan cincuenta y cuatro mil kilates de diamantes, diez mil kilates de esmeraldas y otros tantos de záfiros. El precio de la adquisición es la suma de tres millones quince mil dólares, o sea ciento cuarenta mil dólares más que la oferta de un grupo de joyeros anglo-americanos ,entre los cuales se contaban la firma Rudolph Oblatt y Adolph Bressels de Nueva York, e Himmel Balu Weias, de Londres. Se cree posible que haya necesidad de desmontar la corona si no se le encuentra luego un comprador que quiera conservarla por su mérito histórico.

El abogado norteamericano, William Reswick, hizo ganar a los Soviets trescientos mil dólares, convenciendo al Gobierno de que exigiera la presentación de propuestas en sobres lacrados, en lugar de aceptar lisa y llanamente la propuesta inicial de la firma francesa, que ofrecía dos millones setecientos mil dólares.—William H. Chamberlain.—(U. P.)

UNA NUEVA APLICACION DE LA RADIOTELEFONIA

Sirve para defender la causa de los ex-soberanos en la cuestión de los bienes de las familias ex-reales

(Correspondencia cablegráfica de Frederick Kuh, especial para "La Nación")

BERLIN 22.—S ha introducido una nueva arma en la lucha referente a la situación de los bienes de las familias ex-reales. El alto funcionario del Gobierno señor Kaisenberg, trasmitió un discurso por radiotelefonía, recomendando al electorado de toda Alemania boicotear las votaciones durante el referendum que se efectuará a este respecto.

Los socialistas y comunistas acusan indignados al Gobierno de tratar de ejercer influencia indebida sobre los electores, y amenazan con tomar represalias por radio.—Frederick Kuh — (U. P.)

PIDA CIGARRILLOS
MISTERIO
CAJETILLA
40
Cada cajetilla contiene una estampilla de ahorro de 5¢
BRITISH-AMERICAN TOBACCO C° (CHILE) LTD.

M. BRIAND AMENAZA CON DISOLVER LA CAMARA FRANCESA

Se cree que, con esto, quebrantará la resistencia del Congreso a su política financiera

(Correspondencia cablegráfica de A L Bradford, especial para "La Nación")

PARIS 22.—Se tiene entendido que la amenaza del premier M. Briand, de disolver la Cámara, significa el quebrantamiento de la obstinada resistencia que esta rama del Congreso ha venido haciendo a su política financiera.

La maniobra de M. Briand, para influenciar a la Comisión de Finanzas del Senado, en el sentido de que incluya en su informe numerosas disposiciones contenidas en el plan rechazado por la Cámara de Diputados, especialmente en lo relativo al pago de los impuestos, ha obtenido éxito.

Se espera que el Senado vote y acepte el informe de la Comisión, después de lo cual M. Briand regresará a la Cámara, y después de puntualizar todas las dificultades por que atraviesa la Francia, hará del asunto una cuestión de confianza, para obtener con ello la aprobación del texto aceptado por el Senado. Debido a la presión de la opinión pública y por el deseo de evitar un conflicto con el Senado, es posible que la Cámara ratifique todas o algunas de las medidas que propone el Senado. Si la Cámara rehusa otorgar su confianza, el Gabinete caerá; pero M. Briand amenaza con que, en caso de producirse dicho conflicto entre ambas ramas del Parlamento, M. Doumergue y el Senado estarán de acuerdo con disolver la Cámara, debido a que es imposible gobernar con ella.—A. L. Bradford.—(U. P.)

EL SENADO FRANCES HA ADOPTAD UNA ACTITUD DE PILATOS

Los movimientos de opinión en la Cámara hacen i
posible predecir su actitud definitiva

(Correspondencia cablegráfica de Henry de Ca
especial para "La Nación")

PARIS 22.—Parece que la comisión del Senado ha adoptado una actitud de Pilatos, que podría ser seguida también por la Asamblea, respecto a los proyectos financieros. Se cree que el Senado evitará iniciar el conflicto. No abandonará el papel de moderación que le incumbe y conservará su actitud de defensa de sus prerrogativas y atribuciones.

Sin embargo, debido a los movimientos de la opinión que se manifiestan en la Cámara, se modifica la situación por horas, en forma en que se podrían desbaratar todos los pronósticos sobre la sucesión de los acontecimientos.

Después de las nubes que se cernían sobre la política, se puede considerar que se pasa el momento de la Cámara. La lucha se abriría nuevamente cuando se devuelvan a la Cámara los pro-
yectos financieros para su discusión definitiva.—Henry de C
zaux.—(U. P.)

LA CUESTION DEL SUR DEL TIR Y DE ALTA SILESIA

Lloyd George analiza el problema.—Si Italia j
con Francia abogan por un asiento perma
polaco significaría el fin del Tratado de Loc
y el Plan Dawes

(De Félix Bagel, especial para "La Nación")

BERLIN 22.—El ex-premier británico y leader del par
liberal, Lloyd George, en un artículo aparecido en el "Sun
News" analiza el problema del sur del Tirol, diciendo que es
inútil intimidar a sesenta millones de alemanes por medio de
discursos vehementes, porque las fronteras estentrionales ita
nas efectivamente eran injustas. Si Italia, junto con Fra
abogan en favor de un puesto permanente polaco, significa
el fin del Tratado de Locarno y la muerte del Plan Dawes.

Los diarios berlineses registran la noticia del "Petit Pa
sien", de que Mussolini había asegurado al Ministro polaco
consentimiento italiano para un puesto permanente en la Li
de las Naciones. Efectivmaente, fué sólo la opinión polaca
que aplaudía el discurso agresivo de Mussolini en contra de Al
mania. Si ahora Mussolini apoyase las reclamaciones pola
les haría el peor servicio posible, porque los comentarios eur
americanos sobre las extravagancias de Mussolini no dejan du
de la adversión que suscitaron y que se haría extensible sin
Polonia.

El órgano semi-oficial, "La Correspondencia Diplomática"
ocupándose de los arrestos alemanes en el Alta Silesia, por la
autoridades polacas, denunciados ante la Comisión Mixta, p
sidida por Calonder, dice que las medidas se dirigían en con
de las instituciones creadas para salvaguardiar los derechos
la población alemana altasilesiana, garantizadas por la conv
ción internacional.—(Bagel).

FRANCO NO PODRA CONTINUAR SU RAID

El aviador está apesadumbrado por esta decisión del Gobierno español

Franco no podrá continuar su raid

MAR DEL PLATA, 22. — Se confirmó el rumor acerca de que el Gobierno español comunicó a Franco que diera por terminado el raid.

La comunicación oficial le fué enviada por intermedio de la Embajada de España y expresa que persuadido el Gobierno de las perfectas condiciones en que se encuentra el "Plus Ultra" y de la admirable pericia de los tripulantes para continuar el vuelo, circunstancias especiales creadas por el alcance y la resonancia mundial en que ha concluído el glorioso raid, han decidido al Gobierno español a dar por terminado el raid en Buenos Aires, reiterándole la autorización para visitar Montevideo en el "Plus Ultra" y regresar a Buenos Aires, desde donde deberá regresar a España.

Franco se muestra muy decepcionado, a causa de que tenía la esperanza de poder continuar el raid por la vía aérea.—(U. P.)

Un autógrafo del Presidente Alvear

PARA EL "A. B. C." DE MADRID

BUENOS AIRES, 22. — El Presidente de la República, Dr. Alvear, ha entregado un autógrafo al corresponsal del "A. B. C." de Madrid, en el cual epresa que la magnífica hazaña del Plus Ultra afirma a la gloriosa España su fuerza espiritual como el gran pueblo que surca la inmensidad en demanda de las costas de América, cuyo descubrimiento fué uno de los más soberbios esfuerzos históricos de los siglos, acentuando las virtudes de la raza, al afirmar la solidaridad inquebrantable de las repúblicas hispanoamericanas con la gran nación Ibérica que les dió su lengua, su hidalguía y su idealismo.—(U. P.).

Por qué se dió por terminado el raid

MADRID, 22. — Comunican de San Sebastián que el marqués de Estella ha comunicado al representante de España en Buenos Aires que, a petición de varias entidades de la República Argentina y de España, el Gobierno declaraba terminado el raid de Franco. — (U. P.)

Franco regresa a Buenos Aires

MAR DEL PLATA, 22.—Franco se dirigió a Buenos Aires con el objeto de iniciar los preparativos para el vuelo a Montevideo.—(U. P.).

INFORMACIONES COMERCIALES, POR CABLE

Los cueros

CHICAGO, 22. — Las últimas cotizaciones de cueros de frigorífico fueron las siguientes: novillos del país, pesados, 13; de Texas, pesados, 12; marcados, 10 y medio del interior, de vaquillonas y novillos, 12 1|2; de vaca, pesados, 9 1|2; cueros de vacas, 10; de mamones, 18; de becerro, 14.

Precios en centavos por libra.

El ganado en pie

CHICAGO, 22. —Las cotizaciones de ganado en pie fueron hoy las siguientes:

Vacas del país, 11.50; ternera, 14; novillos, 11.75 centavos por libra.—(U. P.)

La carne de vacuno

CHICAGO, 22.—Las carnes de vacunos se cotizaron hoy como sigue:

De primera, de 16.50 a 19 centavos la libra.

De segunda, de 12 a 14 centavos la libra.

La carne de ternera, se cotizó entre 18 y 20 centavos la libra.—(U. P.)

No hubo cotizaciones ayer en Nueva York

NUEVA YORK 22.—Por ser día feriado no hubo hoy cotiizaciones sobre el cambio extranjero ni sobre acciones.—(U. P.)

ARGETINA

El Presidente regresó a Bueno Aires

BUENOS AIRES, 22. — El Presidente de la República, Dr. Alvear, regresó de Mar del Plata y concurrió a su despacho, firmando un centenar de expedientes; luego conferenció con sus Ministros. — (U. P.)

Ascensos en el Ejército

BUENOS AIRES, 22. — El ejecutivo envió al Senado un mensaje solicitando el acuerdo constitucional para ascender a Generales de Brigada a los coroneles Enrique Mosconi y Alonso Baldrich. — (U. P.).

La Cámara no se reune

BUENOS AIRES, 22. — Las Cámaras continúan sin celebrar sesión; la mayoría de los legisladores se encuentran en provincias; se cree que el Senado no se volverá a reunir hasta la primera quincena de Marzo. — (U.

QUINTIN ROMERO SUFRE UNA NUEVA DERROTA

JACK DELANEY LO PONE K. O. AL CUARTO ROUND

FILADELFIA, 22. — El pugilista medio-pesado Jack Delaney derrotó por knoc out a Quintín Romero Rojas al cuarto round. El encuentro se había concertado a diez rounds.—(U. P.)

SUDAN

Expedición punitiva contra las tribus rebeldes

KHARTUM, 22. — La expedición punitiva sudanesa puso en fuga a una de las dos tribus sudanesas rebeldes, matando treinta y cinco y capturando trescientos de sus hombres. Un cuerpo montado en camellos, con la colaboración de los aeroplanos, ha bombardeado las posiciones montañosas en que se guarecen los rebeldes. — (U. P.)

ESTADOS UNIDOS

Mr. BORAH INICIA SU CAMPAÑA

PARA LLEVAR "AL PUEBLO" LA CUESTION DE LA CORTE INTERNACIONAL

CHICAGO, 22.—El senador, Mr. Borah, iniciando su anunciada lucha para llevar la cuestión de la Corte Internacional de Justicia "al pueblo", pronunció un discurso en una reunión conmemorativa del natalicio de Washington, y dijo:

"Nada sino el espíritu de Washinton salvará a Estados Unidos de los disturbios de Europa. Nos hemos encargado de la Liga de las Naciones en un asunto vital. Somos consejeros de la Liga; somos miembros del Departamento Legal de la Liga. Hemos rehusado adherir a la Liga; pero aceptamos ser miembros en un tribunal que forma parte de la Liga."

Llamó la atención hacia el discurso de despedida de Washington que abogaba en favor de la inmunidad en los enredos internacionales. Terminó diciendo que si Washington pudiera hablar diría: "me honraron con sus labios; pero sus corazones están lejos de mí."—(U. P.)

Mr. Coolidge se ha restablecido

WASHINGTON, 22.—Mr. Coolidge asistió hoy nuevamente a su oficina, virtualmente restablecido del resfrío que lo aquejaba. El Presidente se ocupa en redactar el discurso sobre el natalicio de Washington, que pronunciará esta noche ante la convención de la Asociación de Educación Nacional.—(U. P.)

Proyecto de reforma eclesiástica

ROMA, 22. — Un proyecto de reforma eclesiástica, redactado por monseñor Rocco y dos prelados del comité de redacción, establece las relaciones entre el Gobierno y la jerarquía católica, entre los prefectos y obispos y entre los funcionarios del Gobierno y el clero.—(U. P.)

ACTIVIDADES DEPORTIVAS MU DIALES

DE PAOLO GANO LA COPA FISHER

MULFORD, 22. — El automovilista De Paolo se adjudicó la copa Fisher y un premio de doce mil dólares.—(U. P.)

De Paolo bate un nuevo record mudial

MULFORD, 22.—En el autodromo de Florida el piloto automovilista italiano, Peter de Paolo, estableció un nuevo record mundial cubriendo a razón de 129.29 millas por hora la distancia de 300 millas que comprendía el recorrido de la carrera efectuada hoy.

De Paolo fué objeto de u
tusiasta ovación.—(U. P.)

La próxima gran batalla
ta en la Rivier

MONTECARLO, 22.—
ra que se libre la segu
batalla deportiva de la t
da de la Riviera en las c
tennis de La Festa.
Helen Wills se medirá
blemente con la campe
ñola Alvarez quien e
Miss Wills más fuerte q
se midió con Suzanne
pues ha mejorado en l
partidas jugadas poster
También participarán e
neo las notables jugado
y Centoslavos.—(U. P.)

LOS PROGRESOS DE LA EDUCACION EN LOS ESTADOS UNIDOS

WASHINGTON, 22. — El Presidente Coolidge pronunció un discurso con ocasión de ser el aniversario del nacimiento de Washington, ante la sección superintendencia de la Asociación de Educación Nacional, en el cual expresó que, siguiendo los preceptos de Washington con respecto a la educación nacional, el país, de los escasos medios educacionales de que disponía durante la colonia, posee ahora "novecientas trece instituciones de educación Superior, a las cuales asisten seiscientos sesenta y cuatro mil alumnos cuyos fondos sobrepasan los ochocientos quince millones de dólares y cuyos edificios y propiedades están avaluadas en mil millones; con escuelas secundarias y elementales a las cuales asisten veintiséis millones de alumnos, atendidas por ochocientos veinte mil maestros.

En 1912 el país gastó 706 millones de dólares en el ramo de educación y en cambio en 1924 se gastaron dos mil cuatrocientos millones, salido en su mayor parte de los Gobiernos de los Estados o municipales".

El Presidente se extendió en consideraciones destinadas a poner de relieve el cumplimiento que se ha dado a lo spreceptos pacíficos de Washington, espresando a este respecto:

"El único medio por el cual se puede conseguir la extirpación de los malentendidos, de las suspicacias de odios y las guerras del
mundo es el establecimie
ley y el orden y el adelan
de la civilización.
Estos elementos de tran
doméstica y de armonía
cional son los que W
ayudó a construir".
Agregó el Presidente:
"Wahington fué la ant
ma de los prejuicios que
envidia, la malicia, el odi
za y las enemistades inter
les; él creía en la superio
las instituciones políticas
nas sobre las de otros país
jamás predicó el odio a
tranjero. El hizo grandes
siones al negociar los trat
arreglaron cuestiones que
en discusión, que fueron
para las naciones extranj
creía que las obligaciones
tuas: que lo que esperáb
cibir deberíamos darlo
te, tanto como simples c
como en el dominio más
de las relaciones intern
El tenía el sentido de las
des y esa fué su grandeza"
P).

Incendio en una estación
niega

MONTICELLO (Estado de
York) 22.—Un incendio d
totalmente el Hotel Schin
mado balneario de montañ
taron dos muertos y 23 h
Además, hay dos personas
recidas.—(U. P.)
MONTICELLO 22.—Se h
traído seis cadáveres de e
escombros del Hotel Schin
siblemente el número de
llegará a 10.—(U. P.)

Se aprobó el modelo de formularios para solicitar la inscripción de votantes

EL REPRESENTANTE CHILENO DEJO CONSTANCIA DE LA RESERVA QUE LE MERECIO EL PROYECTO APROBADO POR LA COMISION PLEBISCITARIA. — LOS NORTEAMERICANOS CONMEMORARON EL ANIVERSARIO DEL NACIMIENTC DE JORGE WASHINGTON

(DE NUESTROS CORRESPONSALES Y ENVIADOS ESPECIALES, POR CABLE)

EL ANIVERSARIO DEL NACIMIENTO DE WASHINGTON EN ARICA

ARICA 22. (Especial). — Conmemorando el aniversario del nacimiento de Washington, los cruceros "Cleveland" y "Blanco Encalada", y el "Rimac", lucieron huy sus empavezados.

Los oficiales navales pasaron a visitar al Comandante del "Cleveland". Esta noche, los oficiales del barco norte-americano harán una visita al general Lassiter.

Durante todo el día, la Delegación Norte-Americana ha estado trabajando asiduamente.

CONFERENCIA EXTRA-OFICIAL EN LA MAÑANA DE AYER

ARICA 22. (Especial). — Aunque los Comisionados Plebiscitarios se reunieron a las 11 de la mañana en el cuartel del Regimiento General Velásquez, para considerar la aplicación de diversas fórmulas, esta reunión de la Comisión Plebiscitaria no revistió carácter oficial, pues nuevamente en la sesión preliminar del Comité Electoral no se pudo llegar a un completo acuerdo sobre las condiciones de aplicación de la ley electoral.

Los comisionados conversaron extraoficialmente, acordando reunirse esta tarde en caso de que el Comité de elecciones estuviera listo.

LA COMISION PLEBISCITARIA HA APROBADO EL MODELO DE FORMULARIO PARA LA INSCRIPCION

EL REPRESENTANTE CHILENO FORMULA RESERVAS ACERCA DEL DERECHO DE VOTO DE LOS CONSCRIPTOS

ARICA 22 (Especial). — La Comisión Plebiscitaria sesionó durante una hora esta tarde, aprobando el modelo de formularios para solicitud de inscripción y dejándose constancia de la reserva del Representante de Chile, respecto de los derechos de los conscriptos.

Aunque todavía no se ha publicado el modelo de formulario aprobado, parece que se exigirá junto con la solicitud una declaración acerca de si durante el período de residencia requerido el solicitante ha prestado servicios en cualquiera calidad en el Ejército, en la Marina, en el Cuerpo de Carabineros o en las policías. Además en una nota que hay al pie del formulario se estampa la siguiente pregunta: ¿he servido como conscripto?

Toda la semana se ha estado discutiendo el punto, de si los conscriptos tendrán o no derecho a voto.

La aprobación del formulario aludido viene a facilitar las cosas, pero Chile reabrirá seguramente debate más adelante en el seno de la Comisión acerca del derecho de los conscriptos.

La Comisión aprobó además tres formularios de menor importancia.

Textos de las resoluciones adoptadas por la Comisión Plebiscitaria

ARICA, 22. (Especial).—Se ha entregado el siguiente comunicado oficial:

"El Comité de Informaciones para la Prensa ha entregado las siguientes copias de cada una de las resoluciones adoptadas por la Comisión Plebiscitaria en su sesión de hoy, a raíz de haber propuesto el presidente su aceptación:

"La Comisión Plebiscitaria en el arbitraje de Tacna y Arica, ha resuelto que la fórmula de solicitud para el registro (fórmula 2), y que es la recomendada por el Comité de Registro y de Disposiciones Electorales, es y queda por la presente, aceptada."

El presidente también presentó la siguiente moción, para que fuese aceptada:

"La Comisión Plebiscitaria en el arbitraje de Tacna y Arica, ha resuelto que las fórmulas mencionadas más adelante y cuya aceptación ha sido recmendada por el Comité de Registro y de Disposiciones Electorales, sean y queden por la presente, aceptadas:

Fórmula 4: certificado de designación por la Junta de Registro y Elección;

Fórmula 5: recusación del solicitante para la fórmula de registro; y

Fórmula 6: razón para la negativa de registro, por la Junta de Registro y de Elección."

No se ha dado a conocer el texto de los reservas que presentará Chile.

Lincoln - Ford - Fordson
PUELMA y Cía. Ltda.
Repuestos Legítimos FORD
HUERFANOS 819-823

El descuento del 10 por ciento para la Caja de Empleados Públicos y Periodistas

SERA REDUCIDO PROBABLEMENTE AL 5 O 6%, A INSINUACION DEL SEÑOR MINISTRO DEL INTERIOR

Como se ve la situación de las finanzas nacionales ha obligado al Supremo Gobierno a tomar la extrema medida de proponer al Congreso en la respectiva ley de Presupuestos una reducción de sueldos, cuyas proporciones aún no se conocen por estar todavía pendiente del estudio del Gabinete el proyecto en cuestión.

El señor Ministro del Interior don Maximiliano Ibáñez, con el propósito de atenuar en lo posible el desmejoramiento que esa rebaja significará para todos los servidores de la nación, ha enviado al Consejo de la Caja Nacional de Empleados Públicos y Periodistas la nota que publicamos a continuación y en la que insinúa la conveniencia de reducir el tanto por ciento que sobre los sueldos se descuenta mensualmente.

La nota dice como sigue:

"Santiago, 22 de Febrero de 1926. — Ha tomado conocimiento este Ministerio del acuerdo adoptado por ese Honorable Consejo para fijar el descuento que debe hacerse sobre los sueldos de los empleados públicos durante el presente año, en la cantidad máxima permitida por el decreto-ley que creó la Caja, o sea en 10 por ciento.

Este Departamento agradecería al Honorable Consejo se sirviera manifestarle si dicho documento que, por su elevado monto afecta considerablemente la situación económica del personal de la Administración Pública sujeto al régimen de esa Institución, no podría ser ruducido sin comprometer el porvenir económico de la Caja.

En caso de que el Honorable Consejo participara de esta opinión, este Ministerio le agradecería se sirviera ordenar el estudio de las reformas que habría que hacer en el decreto-ley que creó la Caja, a fin de que ella pudiera realizar los fines a que está destinada con imposiciones no mayores del 5 o de 16 por ciento.

Dios guarde a Ud. (Firmado).— Maximiliano Ibáñez.

Al señor Vice-Presidente del Consejo de la Caja Nacional de Empleados Públicos y Periodistas.

Solo los farmacéuticos podrán regentar las boticas

SEGUN ORDEN DE LA DIRECCION DE SANIDAD, EN CUMPLIMIENTO A LAS DISPOSICIONES DEL CODIGO SANITARIO.—LA SITUACION DE LOS EMPLEADOS ANTE LA LEY DE DESCANSO DOMINICAL

La aplicación del Código Sanitario, en cuanto al ejercicio de la farmacia se refiere, es un asunto que interesa tanto a los profesionales como a los empleados y al público mismo.

Junto con la aplicación del Código Sanitario los propietarios de botica, que tienen que respetar la ley de descanso dominical, están dispuestos a implantar el turno. Al efecto se han hecho numerosas gestiones.

SE CLAUSURARAN LAS BOTICAS QUE NO TENGAN FARMACEUTICOS

La Dirección de Sanidad ha ordenado al Departamento de Inspección de Boticas que proceda a hacer una prolija inspección en todas las boticas de Santiago y de provincias a fin de aplicar las disposiciones del Código Sanitario que ordena que las regenten los farmacéuticos titulados.

LO QUE DICEN LOS PROPIETARIOS

En la tarde de ayer se entrevistó con el Ministro de Higiene, el señor Lisandro Latorre, propietario de la botica ubicada en la calle Chiloé N.o 2002, quien iba en representación de los establecimientos del barrio Matadero a presentar un escrito en que se pide el estricto cumplimiento del Código Sanitario y de la ley de descanso dominical.

Momentos más tarde tuvimos oportunidad de conversar con el señor Latorre, quien, entre otras cosas, nos dijo lo siguiente:

—Lo que nosotros pedimos es sencillamente el cumplimiento estricto de la ley de descanso dominical, ya que en la actualidad ella está siendo burlada por algunos propietarios de farmacias, que no desean cerrar sus establecimientos, basados en una libertad mal interpretada.

Las últimas leyes sociales obligan al pago de honorarios extras a los empleados que trabajen más de las horas establecidas por la ley de empleados particulares, o sea 48 horas a la semana.

Resulta que hay algunos propietarios que manifiestan que los empleados que trabajan más del número de
horas a que nos hemos refer
socios del establecimiento, y p
tanto participan de las u
argumento inventado sólo p
ya que la firma comercial
en todos estos casos a
una sola persona.
Por otra parte, las farmac
trabajan los días Domingo,
mente lo ha'cen sin farmac
violando con esto las claras
siciones del Código Sanitario.
En esta situación, nosotros
mos que se cumpla el Códig
tario en cuanto al turno
siempre que las farmacias
estén de turno no abran sus
tas los días Domingo y fe
porque en caso de hacerlo, la
petencia perjudicaría enorm
al propietario que hiciera tu
que tiene gastos extraord
para cumplir con dicho serv
Terminó manifestándonos
Latorre, que el Ministro hab
gido favorablemente esta p
agregándole que se pondría
bla con el Director de Sa
fin de que se hiciera cumpl
to antes con las disposici
Código Sanitario y de la le
descanso dominical.

LOS MARTES DE MODA EN EL "TEA-ROOM".—

Junto con el regreso de numerosas familias a nuestra capital, ya que la estación veraniega está en su término, comienzan a tener más brillo y concurrencia las reuniones del "Tea-Room" de Gath y Chaves.

Este simpático salón presentaba el pasado Viernes de moda, todo el esplendor de los días de la temporada de Otoño y Primavera, rebosando de distinguidas familias de nuestro mundo social, que comienzan a darse cita en este atrayente "rendez-vous" social.

Próxima ya a iniciarse la temporada de Otoño, el "Tea-Room" cobra en sus reuniones de moda de los Martes y Viernes todo el brillo y carácter social de sus pasadas temporadas.

Hoy, como día de moda, la orquesta ejecutará un escogido programa de música clásica y de baile.

MATRIMONIO LABATUT-VALDES. —Se ha efectuado privadamente en casa de la novia el matrimonio del señor J. Adolfo Labatut Ouvrieu con la señorita Olga Valdés Parsons.

Fueron sus padrinos el señor Valerio Chouquert S. y señora Blanca Valdés de Chouquert.

VIAJEROS.— Después de una corta ausencia ha regresado a Santiago el distinguido artista don Enrique Lynch.

—Don Roberto Escobar S. y señora Elcira Acevedo de Escobar, han regresado de Viña del Mar.

—De regreso de Linares ha partido a El Tabo acompañada de su hermana Italia la señorita Olga Dallera Gaete.

—Ha partido a Quilpué el señor Mario Valle O.

—Procedente de Concepción se encuentra en Curicó el Presbítero señor Ernesto Barros.

—A Curicó se ha dirigido el R. P. dominico F. Luis Iglesias Rojas.

—De Pichilemu regresó a Talca la señorita Dorila Gaete Vergara.

—De Curicó llegaron los señores Ernesto Grez y Gregorio Mozó.

—En Peumo se encuentra pasando la temporada de verano el señor Fermín García Valenzuela, señora Isabel Burr de García Valenzuela y familia.

—De Curicó regresó a Rengo la señorita Elvira Bisquert.

—Procedentes de Concepción han regresado a la capital don Juan López Ruy-Gil, señora Marta M. de López y familia.

—En Rancagua se encuentra la señora Rosa Guzmán v. de Carrasco acompañada de su hijo Luis Carrasco Guzmán.

EN PEÑAFLOR.---Ante una numerosa y distinguida concurrencia se realizó el Domingo la fiesta hípica organizada por los vecinos de Peñaflor en el Estadio del Prado. Se adjudicó el primer premio el señor Juan [illegible], con su yegua "Troya", en el concurso de salto y [illegible] César A. Fellenberg el [illegible] en el juego de la [illegible] con su caballo "[illegible]". [illegible] de los [illegible] organizando [illegible].

[illegible] Domingo [illegible] próximo se [illegible].

CAJA NACIONAL DE Empleados Públicos y Periodistas

Los Intendentes y Gobernadores que se retiren del servicio, aunque no tuvieran dos años de servicios, podrán mantener los derechos a los beneficios de la Caja, siempre que impongan en la Caja, el descuento correspondiente al sueldo de que disfrutaban. Los que se acojan a esta disposición deberán hacerlo presente por medio de una solicitud a la Dirección de la Caja.

CREMA
OXIGENADA MACKER
(Radio Oxigenol)
Preserva el cutis de los rayos del sol
(Crema de prolija fabricación).

—Ayer a mediodía regresó de Camarico don Hernán Cuevas Irarrázaval.

MATRIMONIO CONCERTADO. —Ha quedado concertado el matrimonio de la señorita Lidia Alba Vila con el señor Bonifacio Navas Martín.

ENFERMOS. —Gravemente enferma se encuentra la señora Olimpia Vásquez de Barrera.

—Completamente restablecida se encuentra la señorita Graciela Moreno Márquez, después del accidente que sufrió.

NACIMIENTOS. — Ha nacido una hijita de don Julio Alday P. y de la señora Regina Alarcón de Alday.

—Ha nacido un hijo del señor Fernando Astorga A. y de la señora Graciela de la Fuente de Astorga.

—En Alicante (España) ha nacido el 15 del mes pasado Víctor Jorge Jaime, hijito de nuestro Cónsul señor Olegario Lazo Baeza y de la señora Sara Jarpa Gana de Lazo.

—En Melipilla ha nacido María Estela, hijita del señor Promotor Fiscal, don Héctor Valdés F. y señora Estela Valdés de Valdés.

—En Freirina ha nacido Luis Enrique, hijito del señor Tesorero Fiscal, don Fanor Blanco P. y señora Luisa Valdés de Blanco.

—En esta capital ha nacido Blanca Silvya, hijita de don Valerio Chouquert S. y señora Blanca Valdés de Chouquert.

El remedio para ese terrible Dolor de Cabeza está en su mano:
Cápsulas de Nervalina
A base de Fenina y Guarana.

BAUTIZOS.—Ha sido bautizado Héctor Hernán Carrasco Varas. Fueron padrinos el señor Roberto [illegible] Carrasco y la señorita Luisa [illegible] P.

—Ha sido bautizada en San Bernardo, Laura, hija de don Enrique Ortiz Risopatrón y de la señora Laura Oisa de Ortiz.

Fueron padrinos don Isaac Ortiz Risopatrón y señora Rosa Cruz de Ortiz.

MATRIMONIOS.—Ayer ha quedado concertado el matrimonio del señor Ernesto Darrigrandi Aguirre con la señorita Pascuala Márquez S. Hizo la visita de estilo el señor Ismael Darrigrandi.

—El Sábado 20 contrajo matrimonio privadamente en la Parroquia de La Asunción la señorita Corina Figueroa Bravo con el señor Max Huber Meyer.

Sirvieron de testigos en el Civil por parte de la novia el señor Marcos Pavez y el señor Amador Ugarte, y por el novio el señor José A. Nock y el señor Amador Ugarte.

Fueron padrinos por parte del novio la señorita María Huber M. y el señor José A. Nock y por la novia la señora Jesús B. de Ugarte y el señor Amador Ugarte.

EL SEÑOR SANTIAGO TORO ASTABURUAGA.—

En todos los círculos ha repercutido en forma dolorosa la inesperada noticia de la muerte de un joven que tenía sitio especial en nuestra sociedad.

El golpe ha sido grande para todos, ya que desaparece en plena juventud, cuando tenía amplio camino por delante para seguir una existencia que compartió con sus amigos dentro de finos modales que atraían y una bondad de carácter que era la expresión de su alma sincera y noble.

Durante sus varios viajes por el extranjero fué haciendo anotaciones y observaciones que repercutían en las anécdotas de su charla siempre amena y movediza. Cuantos le conocieron sentirán muy de veras un desaparecimiento prematuro que enluta a una distinguida familia de nuestra sociedad que bruscamente ha visto irse ya varios de los suyos.

Santiago Toro unía a los característicos rasgos de caballero un material de estudio que le daba solidez a su inteligencia y formaba esa atracción que sintieron todos aquellos que en estos momentos lloran su muerte.

LA SEÑORITA ANA GOMEZ ASMUSEN. — Profundo pesar ha de causar en el círculo de sus relaciones el fallecimiento de la señorita Ana Gómez Asmusen, acaecido en la tarde de ayer.

Dotada de un corazón bondadoso y guardadora de una tradición de virtud y nobles ejemplos, su desaparecimiento para los suyos es una pérdida irreparable y para cuantos la conocieron una sorpresa no esperada.

Muere la señorita Ana Gómez en plena juventud y cuando nada hacía presumir este desenlace, que enluta a varios hogares respetables de la capital.

CIGARRILLOS
The "Three Castles"
TABACO VIRGINIA SUPERFINO
$2.20
BRITISH-AMERICAN TOBACCO Cº (CHILE) LTD

EN EL RECREO. — Muy animado se ha visto este hermoso balneario un punto de reunión de cuanto distinguido tiene nuestra sociedad. En el último dinner-concert recordamos: Arturo Irarrázaval y señora, Pedro I. Reyes y señora, Víctor Alamos y señora, Jorge Aldunate y señora, Gustavo Ross y señora, Alfredo Riesco y señora, señora Bernales de Zañartu, Irarrázaval de Pereira, Pedro Salinas y señora, señora Concha de Ossa, Mariano Fontecilla y señora, Carlos Rivas Vicuña y señora, José M. Larraín Errázuriz y señora, Julio Ortúzar Pereira y señora, Eduardo Cruz Coke y señora, Rodolfo Errázuriz Mackenna y señora, Luis Izquierdo y señora, señora Larraín de Valdés, Enrique Fabres A. y señora, señora Mackenna de Edwards, señora Vergara de Claro, señora Brieba de Rodríguez, señora Zegers de Echenique, señor Renato Labbé y señora, Luis Aldunate E. y señora, Fernando Santa Cruz y señora, Salvador Izquierdo y señora, Jorge Olivos Bolados y señora, señoritas Larraín del Campo, MacYadzen Vicuña, Figueroa Larraín, Lyon Vial, Cruzat Balmaceda, Gandarillas Prieto, Pereira Irarrázaval, Vergara Claro, Amenábar Prieto, etc., etc.

VERANEANTES.—Veranean en Peñaflor las señoritas Aida y Estela Donoso Lobo.

—Pasa una temporada en San Javier la señorita María Bravo Campos.

—En Los Andes se encuentra pasando la temporada de verano el señor Humberto Valenzuela E.

—En el mismo punto pasa la temporada de verano el señor Adolfo Fuentes.

FALLECIMIENTO. — Hondo sentimiento de pesar ha producido en Buin el fallecimiento, acaecido últimamente, de la señorita Mercedes Moya Bohorquez. Habíanse reunido en ella todas las buenas cualidades; por eso, con justa razón la lloran los suyos y será sentida por los que tuvieron la suerte de conocerla.

DESPEDIDA DE LA LIRICA CHILENA. — Nuestra sociedad, que con tanto agrado ha acudido a los espectáculos dados por la Compañía Lírica Chilena en el Teatro O'Higgins, se prepara con entusiasmo para despedir esta noche a los componentes de este buen conjunto nacional. La obra que se da esta noche es una de las preferidas por el público: "Madame Butterfly", cuya interpretación a cargo de la señorita Godoy, del señor Viera, de Carlos Puelma, de la señora Ferraresi y del señor Ferraresi ha sido sobresaliente. La Compañía Lírica Chilena de la señora Padovani emprenderá viaje a Valparaíso.

La sociedad porteña ha recibido con agrado la noticia de la llegada de la Compañía Lírica Chilena.

El debut se efectuará mañana con "Boheme".

UN RECITAL DE CANTO Y MUSICA EN EL HOGAR DE LOS EX-ALUMNOS SALESIANOS. — Hoy se efectuará en el salón social del Centro Camilo Ortúzar el recital de canto y música que ha ofrecido el señor Ricardo Henríquez en honor de la mesa directiva de los ex-alumnos de la Gratitud Nacional.

Cultivadora esta institución del arte musical por medio de una sección dedicada a sostener un Orfeón, el señor Henríquez ha querido honrar a la dirección con una simpática velada de arte y música.

PARTE.— Circula el siguiente parte de matrimonio:

Andrés Doyere y Elena Contreras de Doyere participan a usted el matrimonio de su hija Alicia con el señor René Dusire de Laborde d'Arbrun y le invitan a la ceremonia religiosa que se efectuará en la Iglesia de San Pedro el 27 de Febrero a las 12 M.

VIDA SOCIAL PORTEÑA

EL CONSUL GENERAL DEL PARAGUAY. — Ha llegado a este puerto, procedente de la capital, el Cónsul General del Paraguay en Chile, don Roberto Araya. Se hospeda en el Royal Hotel.

MONSEÑOR DEL CANTO. — Se encuentra en Quillota el Iltmo, Obispo de San Felipe, Monseñor Melquisedec del Canto.

ALMUERZO. — En los primeros días del próximo mes, la oficialidad del Regimiento Coraceros ofrecerá un almuerzo íntimo en su casino en honor de los nuevos aspirantes de dicho cuerpo que han ingresado a la Escuela Militar para seguir la carrera de Oficiales de Ejército.

ENFERMOS. — Ha sido operada en el Pensionado Deformes, la señora Estela Vicuña de Varas.

—Continúa mejor de salud, la señorita Cristina Urzúa Viera.

FALLECIMIENTO. — El Sábado último falleció en este puerto, la señora Bernarda Salazar v. de Palma. Su muerte ha sido muy lamentada entre sus relaciones.

A EUROPA. — Próximamente partirán a Europa, la señora Elena Riesco de Morel y su hija, la señorita Teresa Morel Riesco.

DON LUIS WADDINGTON. — Mañana se embarcará en el "Esequibo" con rumbo a Nueva York, de donde continuará viaje a Europa el señor don Luis Waddington, tesorero fiscal de Chile en Londres.

VIAJEROS Y VERANEANTES.— Mañana partirán a Arica los señores Carlos Larraín Claro, Dr. Mauricio Bonadona, Luis Walton, Enrique Morandé, Víctor Poscio y Antenor López.

—Se encuentra en este puerto, el señor Enrique Toro Ossandón, del diario "La Nación" de Santiago.

—A Antofagasta partirá mañana, el señor Carlos Briones Luco.

—Regresó de Quilpué la señorita Leticia Repetto B.

—Del sur ha regresado el señor Gabriel Valle y señora Nelly Boedeker de Valle.

—Se han dirigido a Papudo el señor Julio Salcedo y señora Adriana Urquieta de Salcedo.

EN SOCIEDAD.—

SEÑORITA MARIA MAGDALENA ARANGUA RIVAS
(Foto. Nanyo)).

MUSICA

HOY SE DESPIDE LA COMPAÑIA LIRICA CHILENA CON MADAME BUTTERFLY

La representación de "Lucía Lamermoor", por los divos de la compañía Clarisa Borgoño, Oscar Moebis y Julio de Lucas, llevó anoche al O'Higgins una concurrencia extraordinaria que aplaudió con entusiasmo la brillante interpretación de la difícil partitura de Donizetti.

Hoy la compañía da su última representación en Santiago, pues debe debutar mañana en el Novedades de Valparaíso. En la función de despedida que se hará con "Madame Butterfly", se presentará un nuevo tenor chileno, el joven Ricardo de la Vega, quien hará el rol de Pinkerton. De la Vega tiene un hermoso timbre de voz y seguramente que su actuación en la "Buterfly", será un brillante comienzo en su carrera lírica.

Los demás roles de la "Butterfly", estarán a cargo de Mercedes Godoy, Virginia Ferraresi, Carlos Puelma, Federico Ferraresi y Gabriel Saxton.

La orquesta la dirigirá el maestro Betteo.

La compañía hará una rápida jira por Valparaíso, Quillota, Viña del Mar, San Felipe y Los Andes, para regresar a Santiago a trabajar en el Municipal desde el 1.o de Abril en adelante.

En esta temporada del Municipal la compañía chilena actuará con la orquesta sinfónica del teatro que está compuesta de 51 profesores, con el cuerpo de coros formado por 70 personas y por el cuerpo de baile por 57 bailarines.

"DRYCO"
El único alimento para criaturas a falta de leche materna.
En venta en todas las boticas.
Desde Valparaíso al sur, a.. .. .. $ 7.50 el tarro
Y desde Coquimbo al norte, a.. .. .. $ 8.00 el tarro
Preparado por The Dry Milk Co. of. N. Y.
Instituto internacional dedicado al estudio y preparación de alimentos de leche pura.
MORRISON & Co.
SANTIAGO VALPARAISO
Unicos distribuidores para Chile. (Leche Desecada).

NO OLVIDE QUE EN EL CURSO DEL MES PROXIMO PODRA USTED CONTAR EN SU CASA CON EL PRODUCTO
MILKO
(M. R.)
o sea con la leche desecada más pura y sana que es dable obtener.
Después de la buena leche materna MILKO es el alimento soberano para devolver la salud y las fuerzas a los niños enfermos y para evitar muchos trastornos y enfermedades a los niños sanos.
Para las personas débiles o convalecientes, MILKO es un alimento de fácil digestión y de un gran poder nutritivo.
NIO.

MEDIAS y CALCETINES
En nuestra liquidación de Febrero puede adquirir estos artículos a precios muy rebajados.
Somos los únicos especialistas en este ramo y garantizamos todas nuestras mercaderías.
La Reina de las Medias
AHUMADA 360

MUEBLES
de todos estilos a precios bajísimos, vende
La Universal
CATEDRAL 1131
FRENTE AL CONGRESO
Damos facilidades en el pago. Entrega inmediata.

¡Ya Estoy Mejor!
Los dolores agudos del cuello, espalda y músculos, se alivian prontamente con una frotación de MENTHOLATUM. La primera aplicación imparte notable sensación de descanso y confort.
UNA CREMA SANATIVA
Mentholatum
Indispensable en el hogar calma la inflamación y reduce la dolorosa tensión. Es también inmejorable para picaduras de insectos, eczema, irritaciones, inflamaciones, labios cuarteados, mejillas ásperas, y para catarros, resfriados, sabañones, dolores de cabeza, etc. El MENTHOLATUM solamente se vende en tubos, latas o tarros; nunca a granel. No acepte imitaciones.
Mentholatum
Base: Mentol, Alcanfor y Acido Bórico.

GRANDIOSO SURTIDO en Joyas finas DE 1ª CALIDAD IMPORTADAS
SE CONCEDEN CREDITOS
SANTIAGO Casilla 4028 Tel: Central 4086
Maison Frumkin
Atención inmediata – Seriedad y reserva
— SE — CONCEDEN CREDITOS
HERMOSO SURTIDO DE ARTICULOS DE ALTA FANTASIA PARA REGALOS, EN PLATA, ORO Y CRISTALES BACCARAT
A nuestra distinguida clientela:
Santiago, Febrero de 1926.
Con nuestra mayor distinción y respeto:
Tenemos el alto honor de poner en su conocimiento que en vista de la gran aceptación de nuestras Joyas Finas, que hasta ahora vendíamos exclusivamente por mayor, hemos resuelto abrir nuestra sección de ventas al detalle, y para mayor facilidad a los adquirentes, concederemos facilidades en los pagos, sin recargo absoluto en los precios.
Debemos hacer notar que nuestros artículos, tanto en joyas de la más alta calidad, finura y presentación, como los artículos de alta fantasía y calidad para regalos, son de nuestra casa directamente de Europa; y tanto nuestros relojes y diferentes artículos de nuestra propia Fábrica de Neuchatel, Suiza.
Nuestro lema es honradez y absoluta discreción y reserva para aquellas personas que obtendrán sus joyas en crédito. Nuestra casa se honra en ser la Proveedora de la Aristocracia y, por lo tanto, esperamos quiera seguir honrándonos con sus apreciables órdenes, en la seguridad que al hacerlo así se convencerá que Maison Frumkin merece la confianza con que se la honra. No confundir nuestra casa con las que parecen similares solamente por los avisos.
Rogándole aceptar nuestros más distinguidos y respetuosos saludos, quedamos en la espera de su grata visita a nuestra Maison.
S. S. S.
MAISON. FRUMKIN.
MOSQUETO 441
Teléf. 4086 Casilla 4028

BANCO ESPAÑOL CHILE
Se pone en conocimiento de los señores suscritores de acciones de este Banco, que a partir de esta fecha pueden pasar a firmar la escritura constitutiva, en la Notaría de don Javier Vergara Rodríguez, Morandé 242, mediante el recibo que acredite haber integrado la primera cuota (50%) del valor correspondiente a sus acciones.
Este recibo será entregado por las comisiones nombradas para la cobranza.
EL COMITE ORGANIZADOR.
NIO.

Le envidiarán su elegancia si emplea para peinarse a la moda
GOMINA
AMERICANA BRADY

SEÑORITAS
Hemos rebajado los precios sin la voluntad del dueño, que estará ausente todo el mes, así es que aproveche de comprar calzado Bois de Rose Champaña, Charol perforado y los famosos petates tejidos que es especialidad de la BOTERIA MOREL.
SAN ANTONIO 85

Peluquero de Señoras
VICENTE
Avisa a su distinguida clientela y al público en general, que habiéndose retirado de la Casa Mayo, desde la fecha seguirá atendiendo sus muy gratas órdenes en el
SALON FLORIDA
Peluquería para señoras de Nicolás Vitale.
Merced 864, altos.—
Galería Colonial

Polvos GABY
A base de Cold Cream
Durante el baile usted tiene que recurrir a su toilette de bolsillo en muchas ocasiones para darse polvos y quitar el brillo del rostro.
Una sola aplicación de los maravillosos polvos GABY bastará para que usted no tenga que interrumpir su alegría y su rostro conservará intacta su frescura y suavidad. Son un verdadero talismán de belleza. Compre hoy mismo una caja.
THE GABY PERFUMERY Co. — UNICOS FABRICANTES.

Residencia de Familias
AHUMADA 83
Aproveche de reservar con anticipación para el presente año, su departamento o pieza, antes de estar todo arrendado.
PRECIO: DEPARTAMENTO PARA 2 PERSONAS, DESDE 900 HASTA 1,500 PESOS
PIEZA PARA UNA PERSONA, DESDE $ 280 HASTA $ 450.
En estos precios están comprendidos desayuno, almuerzo, comida y baño caliente.
28-F

LOS ATLETAS para nutrir el cuerpo, acrecentar el vigor de los músculos y obtener el máximum de agilidad y potencia, deben tomar asiduamente la
Cocoa Frutos
AGUIRRE
Preparado con los mejores cacaos, completamente soluble en agua o leche y de gusto exquisito.
En venta en las buenas boticas y almacenes de todo el país.
LA EUROPEA - JUAN DE FRUTOS
Santiago - Alameda 2867 - Correo 2 Casilla 4567.
BA Cacao desgrasado.

El Sub - Director de Correos reasumió su puesto

Después de usar del permiso que el Gobierno le había concedido, ha vuelto a hacerse cargo

Señor Silverio Brañas

de su puesto el subdirector de Correos y Telégrafos, señor Silverio Brañas M. C.

Ayer estuvo en las oficinas del Ministerio del Interior.

El personal del Dancing Park

SE DECLARO EN HUELGA ANOCHE

Anoche, a las doce, en circunstancias que el Dancing Park se encontraba muy concurrido el personal de administración suspendió sus labores, viéndose obligadas las familias que allí se encontraban a abandonar el local.

Segn declaración que nos hizo el personal, la causa de esta incidencia se debió a que los empleados solicitaron la comida de costumbre, a lo que los patrones se negaron.

En el momento de retirarse, los garcones pidieron la cancelación de sus sueldos, lo que tampoco obtuvieron, pues los propietarios del establecimiento no accedieron a esa nueva petición en vista de la actitud de sus empleados.

Según nos manifestaron las personas que estuvieron en nuestra imprenta, ellos quieren dar explicaciones al público en el sentido de que por causas ajenas a su voluntad no pudieron ser atendidos como habrían sido sus deseos.

El personal que declaró la huelga asciende a 30 empleados.

Un perro que busca a su amo

A la 11.a comisaría llegó un perro policial fino, extraviado de su casa.

Su dueño puede pasar a reclamarlo.

l accidente al canal que lleva las aguas a la planta eléctrica de Los Maitenes

(INFORMACION GRAFICA EXCLUSIVA DE "LA NACION")

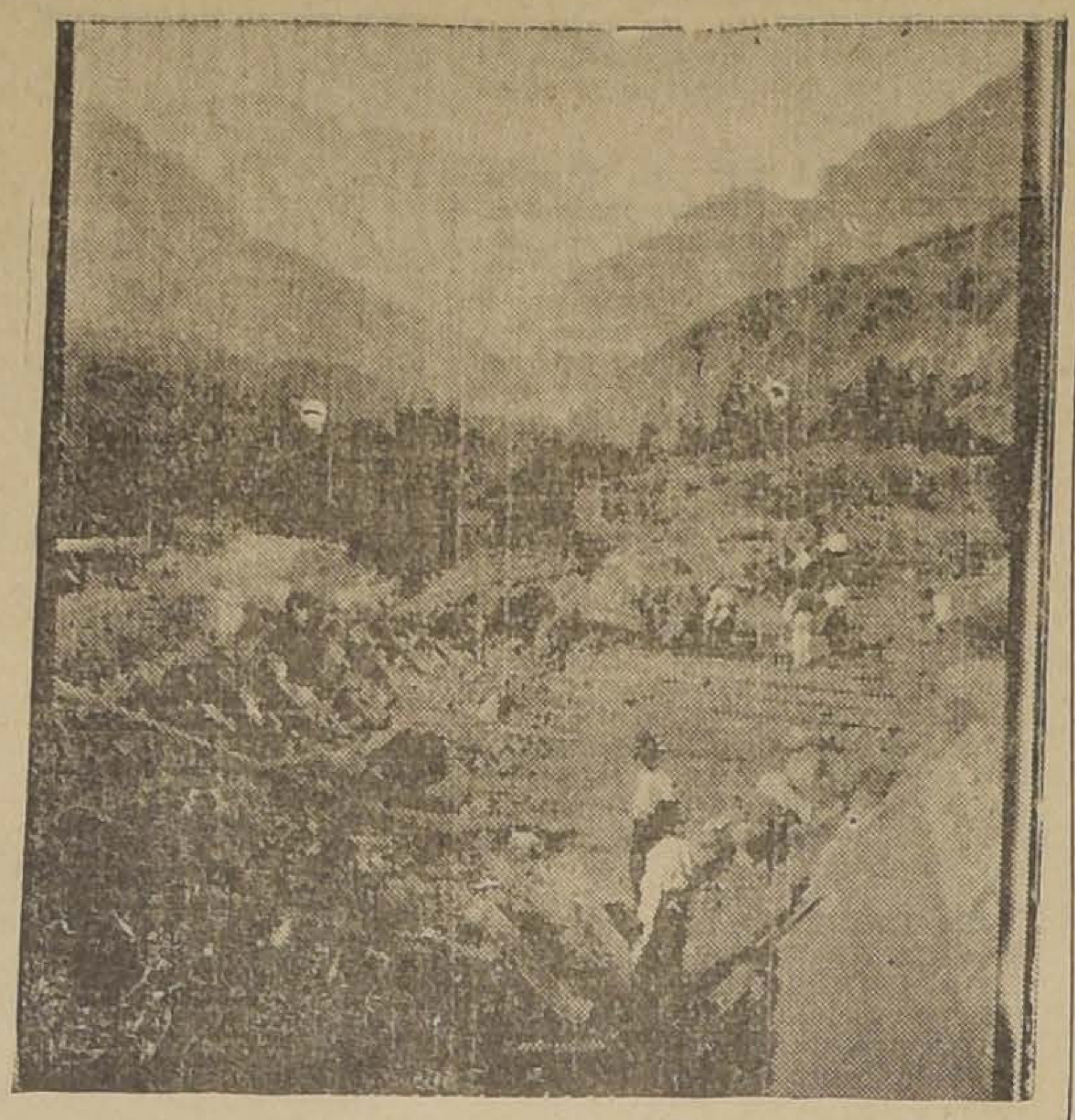

UNA CUADRILLA DE OBREROS EFECTUANDO LAS REPARACIONES DE LA PARTE DEL CANAL DENOMINADA DEL CABALLO MUERTO

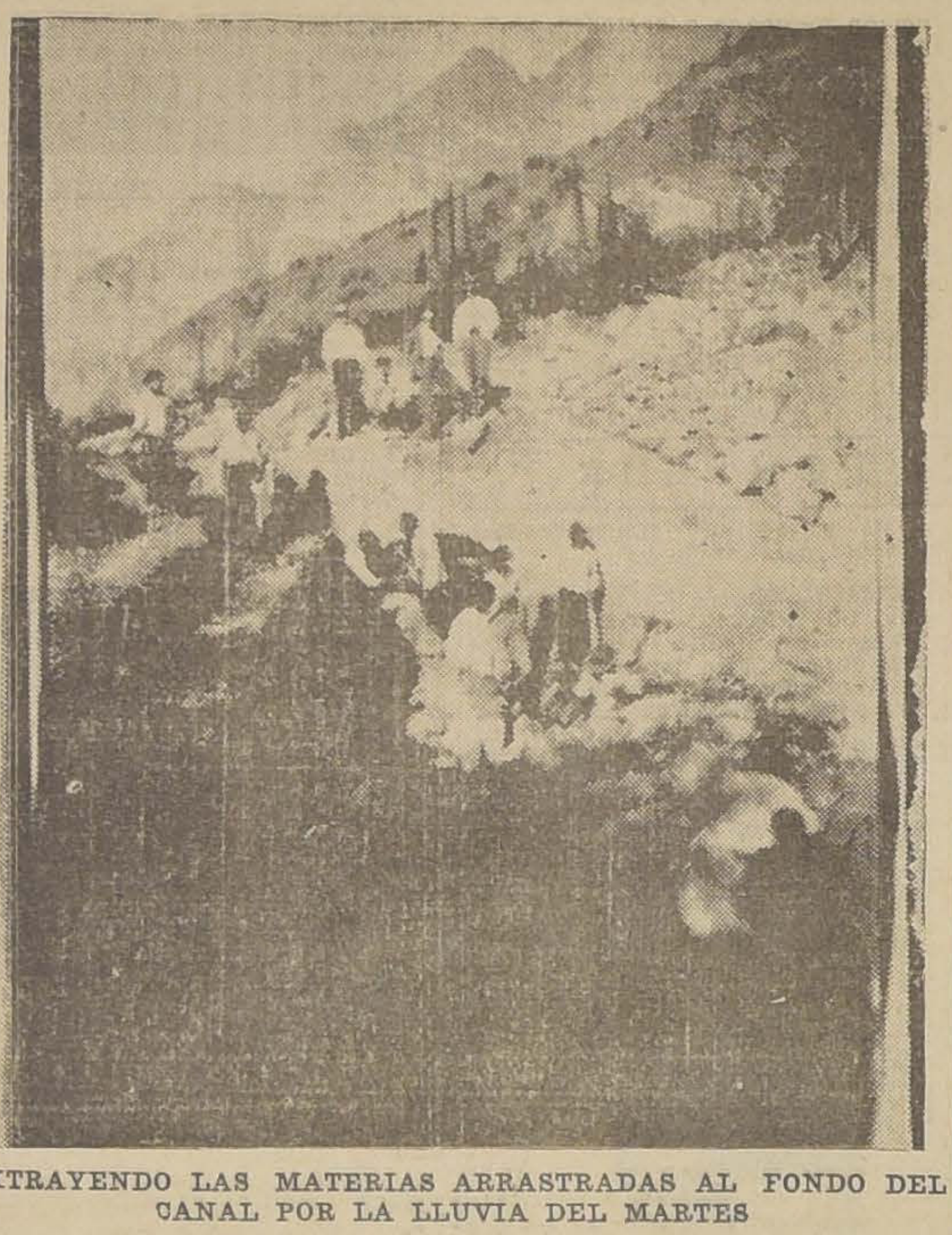

EXTRAYENDO LAS MATERIAS ARRASTRADAS AL FONDO DEL CANAL POR LA LLUVIA DEL MARTES

Ayer dimos una información sobre el accidente ocurrido al canal que conduce las aguas a la Planta Eléctrica de Maitenes, que ha provocado la paralización del funcionamiento de esta planta.

Hoy completamos esa información con algunas fotografías tomadas durante la visita que hicimos a Maitenes, en el sitio mismo del desastre.

Ellas dan una idea de la magnitud de éste, y de los trabajos que se efectúan para remediarlo.

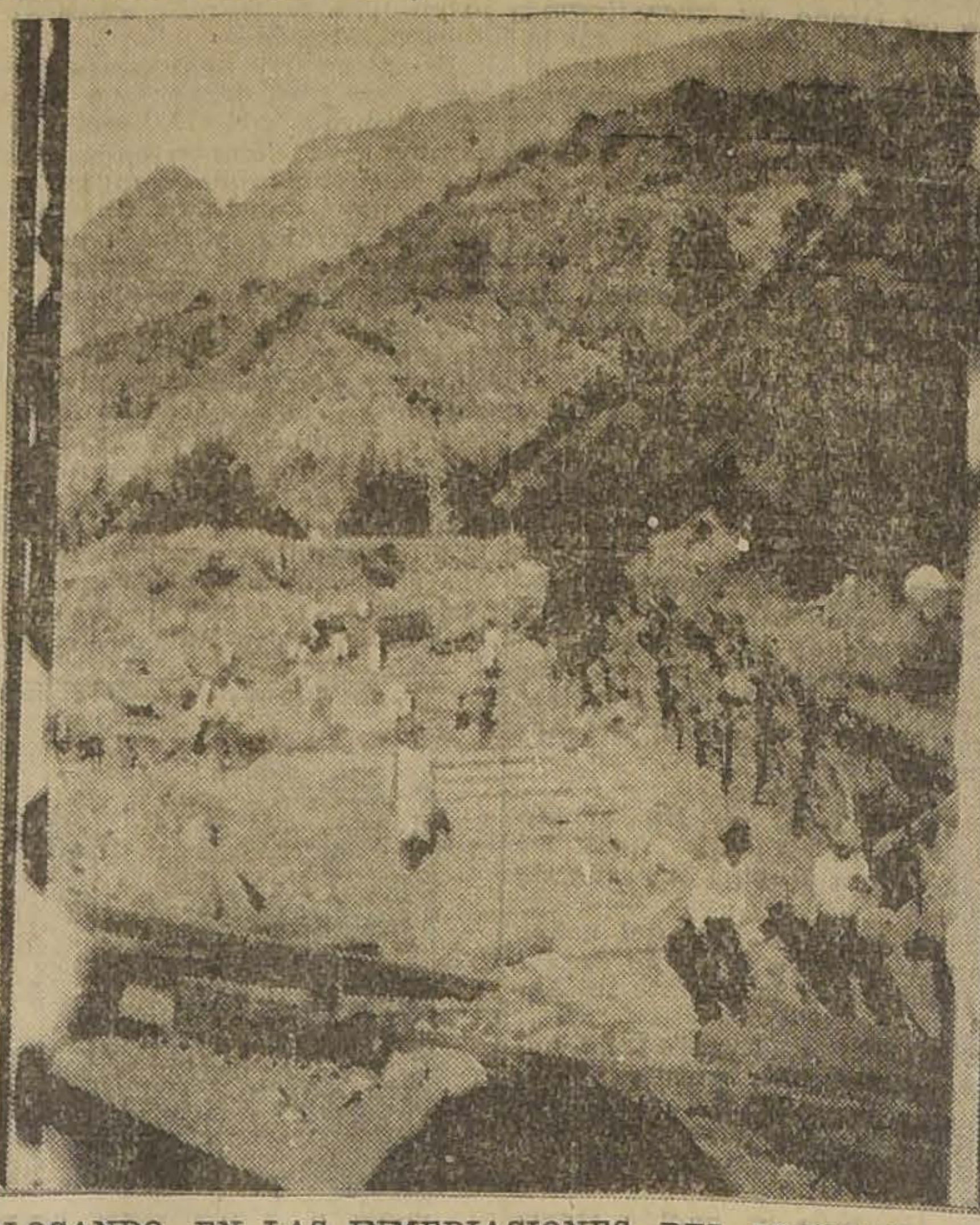

COLOCANDO EN LAS INMEDIACIONES DEL TUNEL N.o 3, LOS SOPORTES DE MADERA CON QUE SE ESTAN HACIENDO LAS REPARACIONES

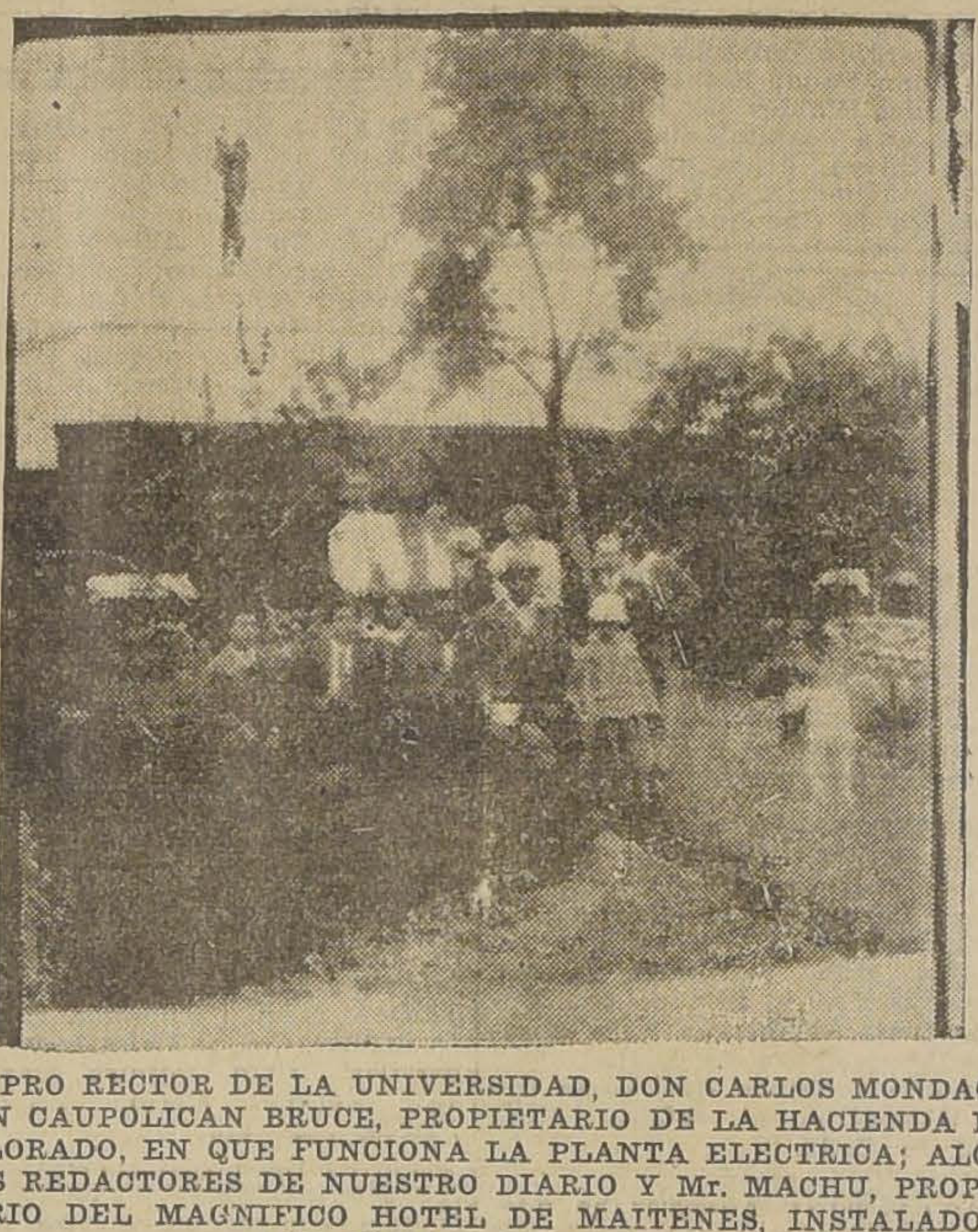

EL PRO RECTOR DE LA UNIVERSIDAD, DON CARLOS MONDACA; DON CAUPOLICAN BRUCE, PROPIETARIO DE LA HACIENDA RIO COLORADO, EN QUE FUNCIONA LA PLANTA ELECTRICA; ALGUNOS REDACTORES DE NUESTRO DIARIO Y Mr. MACHU, PROPIETARIO DEL MAGNIFICO HOTEL DE MAITENES, INSTALADO A 1,200 METROS DE ALTURA

El pago de los empleados públicos

En las oficinas de la Dirección del Tesoro se nos dijo ayer que el pago de los sueldos de los empleados públicos se hará en el presente es sin retardo.

Se han impartido ya las órdenes del caso a las tesorerías de provincia y en Santiago se iniciará el pago posiblemente el Viernes.

Numerosos traslados policiales

DECRETO AYER EL MINISTERIO DEL INTERIOR

Por decretos expedidos ayer se ha dispuesto el movimiento de oficiales de policía de diversas ciudades del país, cuya nómina publicamos en seguida:

Inspector 1.o, el de Santiago don Rodolfo Román del Río pasará a Punta Arenas.

Inspectores 2.os. El de Santiago don Carlos Araya a Punta Arenas; el de Punta Arenas don Juan E. Souza Alvarez a Santiago; el de Santiago, don Eliseo Varas a Valparaíso; el de Valparaíso don Héctor Poblete Silva a Santiago; el de Vicuña don Aníbal Frías A., el de Antofagasta don Ernesto Ramírez y el de Illapel don Uldarico Martínez, los tres a Santiago.

Sub-inspectores. El de Valparaíso don Miguel Stuven Silva a Santiago y el de ésta capital don Joaquín Córdova a Valparaíso.

Sub-inspectores 2.os. El de Santiago don Jorge Baez a Rancagua; el de Valparaíso don Carlos Ramírez a Molina; el de Santiago don Nelson Ugarte a Los Angeles; el de Valparaíso don Mario Briceño a La Florida; el de Santiago don Luis Gaete a Vichuquén; el de Santiago don Eliseo Sepúlveda a Cañete; el de Santiago don Enrique Córdova a San Felipe; el de Valparaíso don Emilio Labbé a Los Angeles; el de Santiago don Carlos Espinosa a Nacimiento; el de La Serena don Mauricio Hidalgo a Valparaíso; el de Valparaíso don Ricardo Andrade a La Serena; el de Vicuña don Oscar Larraín a Santiago; el de Santiago don Eduardo Alegría a Vicuña; el de Quillota don Gilberto Soto a Los Angeles; el de Los Angeles don Pedro Neira a Quillota y el de Santiago don Víctor Navarro a Osorno.

Funcionarios policiales que regresan de Tacna

Desde ayer se encuentran en la capital los señores Ventura Maturana y Alfredo Barahona, que se encontraban en Tacna cumpliendo una delicada misión que le confiara el Gobierno en el desarrollo de la gestión plebiscitaria.

Consejo Social de Educación

Se nos pide encarecer la asistencia a los educadores y personas que se interesen por la instrucción y el bienestar del pueblo. Se han repartido invitaciones especiales y se dió aviso a las alumnas del curso de Policía Sanitaria Escolar.

La asamblea tendrá lugar en Brasil 56, a las 5 P. M.

Cerrán

destruye las Chinches y los parásitos de los animales domésticos

BAYER

CONSULTORIO

— PARA —

PERROS Y GATOS

Dr. L. SCHMIDT HERMAN
MONJITAS N.o 780
Teléfono 3649

HORA: 2 a 7 P. M.
CONSULTA... ... $ 6.00
AMBULANCIA (IDA Y VUELTA)... $ 5.00
VACUNACION ANTIRABICA... ... $ 10.00
VACUNAS "LIGNIERES"
REMEDIOS E INSTRUMENTALES PARA ANIMALES Y AVES

LABORATORIOS

OFRECEMOS A PRECIOS IRRISORIOS

TODAS NUESTRAS CONFECCIONES

para Caballeros, Jóvenes y Niños

PARA CABALLEROS

TERNOS DE VESTON, en casimir de gran fantasía, colores y estilos de última novedad, $ 185.00, $ 134.00 y ... ... $	90.00
TERNOS DE VESTON, en casimir o cheviot de lana azul y negro, rica clase, $ 185.00, $ 139.00 y ... ... $	99.00
TRAJES DE DOS PIEZAS, en casimir fantasía, variedad de modelos, $ 175.00 y ... ... $	115.00
TRAJES DE DOS PIEZAS en gabardina de lana, medio forro ... ... $	135.00
AMBOS en gabardina de algodón, clase de mucha duración ... ... $	55.00
AMBOS en brin rayado, bonitos colores, $ 49.00 y $	45.00
VESTONES para tennis, en franela de lana verde, azul o gris, con huincha de seda ... ... $	55.00
VESTONES en dril blanco, muy buena calidad, especiales para oficinistas ... ... $	26.50
PANTALONES en casimir fantasía, rayados de gran moda, $ 55.00 ,$ 420.00 y ... ... $	28.50

PARA JOVENES (de 13 a 17 años)

TERNOS de vestón, en casimir inglés de fantasía, en colores escogidos, $ 165.00, $ 125.00, $ 85.00 y.. $	79.00
TERNOS de vestón en casimir o cheviot de lana azul y negro, con buenos forros, $ 165.00, $ 135.00 y ... ... $	89.00
AMBOS de sport, en franela de lana rayada ... ... $	79.00
AMBOS en casimir fantasía, pura lana, $ 165.00, $ 112.00 y ... $	79.00
AMBOS en brin de algodón rayado $	41.00
AMBOS en gabardina y tusor de algodón mercerizado ... ... $	49.00
PANTALONES en casimir de fantasía, bonitos rayados, $ 39.00 y $	27.50
VESTONES en dril blanco, clase extra ... ... $	24.50
PANTALONES en dril blanco, de algodón ... ... $	17.50

PARA NIÑOS

TRAJES marineros y de blusa, en brin de algodón, rica clase, para edades de 2 a 10 años ... ... $	16.50
TRAJES de fantasía en modelo holandés o de blusa larga, de 2 a 10 años ... ... $	24.50
TRAJES modelo cazador, en brin de algodón rayado, para edades 5 a 15 años ... ... $	17.50
TRAJES forma cazador, en brin kaki ... ... $	29.50
TRAJES marinero o de blusa, en casimir fantasía o sarga de lana azul, para edades de 2 a 10 años ... ... $	29.50
TRAJES modelo cazados, en casimir de lana fantasía o en cheviot azul, para edades de 5 a 15 años, $ 75.00, $ 55.00 y ... $	48.00
TRAJES de vestón, con chaleco, en casimir inglés, variedad de colores, $ 85.00, $ 64.00 y ... ... $	55.00
VESTONES para sport, en franela de pura lana, para edades de 3 a 12 años ... ... $	24.50
PECHERAS de Oxford blanco, para usar con traje cazador ... ... $	4.90

Liquidación SALDOS Liquidación SALDOS Liquidación

VEA NUESTRAS VIDRIERAS

CASA FRANCESA

NO PIERDA ESTA OCASION

REGRESARON LOS INSPECTORES SANITARIOS

QUE FUERON AL NORTE

En la mañana y tarde de ayer los inspectores sanitarios doctores señores Carlos Illanes y Naciancено Romero estuvieron reunidos con el Director General de Sanidad doctor Lucas Sierra y con el Asesor Técnico del Ministerio de Higiene doctor Long a fin de dar a conocer el resultado de la jira que acaban de realizar a las provincias del norte.

Los doctores Illanes y Romero dieron a conocer en todos sus detalles la situación sanitaria del norte del país y las medidas que es necesario adoptar para evitar la aparición de enfermedades contagiosas y en general de epidemias.

Los mencionados funcionarios terminarán hoy de dar a conocer a los jefes sanitarios el resultado de su jira y en seguida darán informaciones a la prensa, al menos así nos lo manifestaron en la tarde de ayer.

EL CONSEJO DE GABINETE SE REUNIRA ESTA TARDE

DARA TERMINO AL ESTUDIO DEL PRESUPUESTO DE RELACIONES E INICIARA EL DE HACIENDA

Para hoy han sido citados los señores Ministros a reunión de Consejo, el que se iniciará a las tres de la tarde.

El objeto de la sesión es, según nos informó uno de los miembros del Ministerio, continuar el estudio y aprobación del presupuesto de Relaciones Exteriores.

Como lo dijimos en su oportunidad, está pendiente, entre otras materias, la relacionada con los consulados, de los cuales serán probablemente suprimidos aquellos cuyas entradas no alcanzan a cubrir los gastos.

El Gobierno tendrá presente un informe que se ha pedido al jefe de la sección respectiva y que llevará al Consejo el señor Subsecretario.

Si llega a terminarse el presupuesto de Relaciones Exteriores se iniciará el estudio del de Hacienda, el que tiene ya terminado el señor Ministro del ramo, don Jorge Silva Somarriva.

Durante la tarde de ayer, el señor Ministro trabajó en él, secundado por el Director General de Contabilidad, don José Manuel Barriga.

Cree el Ministro que en la mañana de hoy tendrá los resúmenes de todas las partidas, para el caso que fuera necesario ocuparse de ese presupuesto en el Consejo de hoy.

EL CARNET DE IDENTIDAD SERA NECESARIO

PARA EL PAGO DE PENSIONES, RETIROS Y JUBILACIONES

El Ministerio del Interior ha dirigido una circular a las autoridades de su dependencia, en la cual se ordena que, en lo sucesivo, el pago de lss pensiones de retiro, montepíos y jubilaciones, no podrá hacerse sin la previa presentación, por parte del interesado, del carnet de identidad.

Se ha tomado esta medida a fin de acreditar la supervivencia de las personas que gozan de las citadas pensiones.

También el Telégrafo del Estado tiene servicio directo con Buenos Aires

Como se ha dicho que el Cable West Coast es el único que tiene servicio directo con Buenos Aires, la Dirección General de Correos nos ha pedido hacer presente que el Telégrafo del Estado mantiene igualmente líneas directas con la misma ciudad, y además con Mendoza, Puente de Inca, Uspallata, Mercedes y Las Cuevas.

El cambio de tiempo de ayer

EL DESCENSO DE LA TEMPERATURA EN EL PAIS. — HOY VOLVERA A AUMENTAR

(Especial para "La Nación")

Conforme se había anunciado en "Los Tiempos" del Sábado, y en el Pronóstico Semanal de "La Nación", ayer Lunes debía producirse un notable descenso de la radiación solar, que tendría una influencia muy marcada sobre la temperatura y el estado del tiempo.

El desarrollo de los fenómenos atmosféricos confirmó el pronóstico en efecto.

Una importante depresión afecta la Zona Sur, determinando vientos del Norte y lluvias entre Valdivia y Chiloé, y en la Zona Central amaneció con nublados, neblinas, lloviznas y un marcado descenso de la temperatura. Las alteraciones atmosféricas se extendieron por el Norte hasta la altura de la provincia de Coquimbo.

La situación atmosférica en general tenderá a componerse en las próximas 24 horas; en la tarde de hoy la temperatura principiará a aumentar en la Zona Central y declinará el mal tiempo en la Zona Sur.

Observatorio de El Salto, a las 22 horas del 22 de Febrero de 1926

HABANOS SELECTOS $ 80
HABANOS XXXX $ 60
Yo Fumo
Reina Victoria

$ 1.500.000 para habitaciones de obreros en Valparaíso

El secretario del Consejo de Bienestar Social, señor Arteaga, ha enviado ayer una nota al Ministro de Previsión Social, doctor señor Lucio Córdova, en que trascribe el acuerdo tomado en la última sesión del Consejo en el sentido de solicitar del Gobierno la suma de un millón y medio de pesos para la construcción de habitaciones para obreros en Santiago y Valparaíso.

Que no se hagan concesiones en la Laguna del Inca

HA SOLICITADO LA INSPECCION GENERAL DEL AGUA POTABLE. —CONTINUA PREOCUPANDO EL PROBLEMA DEL AGUA PARA EL PUERTO DE VALPARAISO

Por las amplias informaciones que hemos dado sobre el problema del aprovisionamiento de agua potable para el puerto de Valparaíso, se ha podido constatar que existe marcado interés en darle alguna solución.

El inspector general de estos servicios en Santiago y el vecino puerto ha dirigido últimamente al Ministerio de Vías y Obras Públicas, por intermedio del de Interior, una comunicación en que pide se suspendan las 'concesiones mineras en la hoya de la Laguna del Inca hasta que no se resuelva definitivamente lo relacionado con el mejoramiento de la provisión de agua potable de Valparaíso.

Hace notar el inspector que la Laguna del Inca constituye una posible fuente de aprovisionamiento y que estima necesario adoptar medidas a fin de evitar que las obras que puedan hacerse más tarde en ella, con el objeto indicado, no se vean entrabadas por aquellas concesiones.

Tratándose de una materia en que tienen ingerencia las autoridades judiciales, se pidió informe al Ministerio de Justicia, departamento que ha manifestado que las concesiones mineras son del resorte de los juzgados de letras y que impedirlas o suspenderlas no concierne a las atribuciones de ese Ministerio.

Se declararán insalubres numerosas propiedades

DE LA BENEFICENCIA

Oportunamente dimos a conocer la noticia de que el Director de Sanidad había notificado a la Junta de Beneficencia la necesidad de proceder a la reparación de las habitaciones de su propiedad situadas en las Haciendas de San Agustín y las otras ubicadas a lo largo del río Choapa.

Según las informaciones recibidas no se han iniciado los trabajos de reparación y en esta situación el Director doctor señor Sierra nos ha declarado que el plazo fijado vence el 28 de este mes, fecha en que se procederá a declararlas insalubres, aunque sea doloroso hacerlo, ya que no es posible que esas propiedades estén atentando contra la salud pública.

EL CAMPAMENTO DE «EL VERGEL»

DE LA ASOCIACION CRISTIANA DE JOVENES

De regreso de su jira por el Sur del país, los miembros de esta institución, pasan el resto del viaje en el Campamento del Fundo "El Vergel", en Angol, del cual regresarán el Viernes próximo por el tren de las once de la noche.

En este campamento se desarrollan diariamente programas sumamente interesantes, pues entre baños en el río, juegos atléticos, carreras, etc., y una sana alimentación, se dictan conferencias del más alto interés; contando además con una escogida y abundante Biblioteca.

Entre los miembros del campamento hay una organización completa. Allí nada falta: Ministro de Sanidad, del Interior, Comandante de Policía, Médico de ciudad, Director de Correos, encargados de la alimentación, de las bodegas, bomberos, directores de los juegos, etc.

La disciplina es rigurosa: el Jefe del Campamento es un tirano, y su arma para hacerse obedecer es una sonrisa.

SECRETARIOS DE TRIBUNALES DE LA VIVIENDA SUPRIMIDOS

FUERON DECLARADOS VACANTES POR EL INTENDENTE Sr. MACKENNA SUBERCASEAUX.—DEJO EN FUNCIONES SOLAMENTE A CUATRO

Ayer el Intendente de Santiago señor Alberto Mackenna Subercaseaux ha puesto término al conflicto suscitado con motivo de haber sido eliminados diez presidentes de los Tribunales de la Vivienda de la capital.

Como ya hemos informado, los catorce funcionarios que se designaron por disposición de la Ley de la Vivienda para atender su mandato, presentaron sus renuncias, a raíz de la investigación practicada por el Intendente interino señor Pedro Daza, que comprobó con números que la labor la podían realizar perfectamente cuatro tribunales.

Las renuncias fueron entregadas al Ministerio de Previsión, donde se les puso la providencia que ordenaba pasaran al conocimiento de la autoridad competente o sea el Intendente de la Provincia.

El Intendente señor Daza procedió a rechazar la renuncia a los cuatro presidentes que se habían distinguido por su laboriosidad durante el tiempo que desempeñaron sus funciones y aceptó las que presentan los diez restantes.

EL SR. MACKENNA SUBERCASEAUX PONE TERMINO A ESTE ASUNTO

El Intendente titular señor Alberto Mackenna Subercaseaux aprobó la actitud de su reemplazante señor Pedro Daza y como quedaba por resolver la situación de los secretarios de los diez tribunales de la Vivienda acéfalos, procedió en las últimas horas de la tarde de ayer a dictar el decreto que declara vacantes los puestos de secretarios, dejando en funciones solamente a cuatro de los catorce.

Estos puestos quedarán vacantes a contar del 1.o de Marzo próximo y quedarán en funciones los secretarios de los Tribunales 8.o, 9.o, 11o y 13.o señores Agustín Mossó, Enrique Guzmán Domínguez, Carlos Larraín de Castro y Washington Espejo.

El mismo decreto dispone que los secretarios cesantes procederán desde luego a hacer entrega de las secretarías a los funcionarios que quedan en servicio.

Los cuatro Tribunales de la Vivienda quedarán refundidos en un mismo local o sea el Fiscal que está situado en la calle de San Antonio 644.

La medida adoptada por el señor Mackenna Subercaseaux significa una manifiesta economía para el Erario Nacional y la adoptó a fin de colabocar con el Gobierno en el plan de economías que se ha trazado.

La noticia de la actitud del señor Mackenna Subercaseaux se esparció rápidamente por la ciudad y fué el tema de todos los comentarios durante las últimas horas de la tarde de ayer.

Con el Gerente de la casa comercial más grande de Santiago

UNA EXPOSICION DE LOS ARTICULOS MAS VARIADOS, SELECTOS Y A MAS BAJO PRECIO. — "EL EXITO DE NUESTROS NEGOCIOS— NOS DICE EL GERENTE— ES FACILMENTE EXPLICABLE: COMPRAMOS TODAS LAS PRODUCCIONES DE UNA FABRICA, AL CONTADO, Y LAS VENDEMOS CON ESCASISIMA GANANCIA".— NUESTRAS CASAS DE LONDRES, PARIS, NUEVA YORK, ETC., COMPRAN MERCADERIAS POR VALOR DE MAS DE $ 500 MILLONES ANUALES

En estos días de riguroso estío, de fuerte canícula, como cualquier paseante, salimos al centro de la capital con el objeto de recrear nuestra vista, de buscar un descanso para nuestro espíritu después de las pesadas labores diarias.

Una multitud inmensa, abigarrada, se apretujaba a la puerta de entrada de aquella Casa que lucía en su frontis varios soles resplandecientes, adornados por millares de pequeñas ampolletas eléctricas.

Molinos blancos giraban vertiginosamente, dando vuelta sus palas, símbolo de actividad; hermosas damas se paseaban satisfechas contemplando los adornos, admirando y recreándose con todo aquello que para la capital no era otra cosa que una gran novedad.

Entramos; era necesario seguir el camino que nos trasaba esa corriente de damas, señoritas, caballeros y jóvenes que bulliciosamente lo hacían por las amplias puertas de esa Casa.

De pronto, ya en el interior, nos sentimos algo así como mareados, como si nos encontráramos en una enorme feria, en una exposición en donde todos, sin excepción, se habían dado cita.

Un rumor sordo, propio de aquellos lugares en donde se congrega una multitud, se sentía en todos los departamentos.

Solícitamente fuimos atendidos por una de las amables y simpáticas empleadas de la Casa, atención que fué esmeradísima y que en realidad atrae, subyuga y convence.

—El señor Gerente, señorita.

—Es tan difícil hoy día poder hablar con él, señor; pero de todos modos, suba al segundo piso, puede ser que tenga la suerte de encontrarlo. En estos días, en que todo Santiago fluye aquí, todos, sin excepción, tenemos que dedicarnos a atender a nuestros clientes.

Y esa empleadita, simpática y de dulce mirar, con un ¡perdone usted! se retiró para seguir atendiendo a otros...

Subimos después de grandes esfuerzos, después de abrirnos paso a duras penas por entre esa muchedumbre, y de esperar largo rato que hubiera lugar en uno de los ascensores.

Pero al llegar a este piso, sentimos los melodiosos acordes de una orquesta, de una regia orquesta que ejecutaba un programa interesante de música moderna y clásica.

Atraídos por la música y por las siluetas femeninas que pasaban afanosamente por frente nuestro, nos sentamos a pensar en los esfuerzos que se gastan para atender a ese inmenso público, en cuánta energía es necesario desarrollar y de qué espíritu organizador es preciso estar dotado para presentar a la clientela toda esa clase variada, inmensamente variada de artículos para todos los gustos, para todas las edades, para todos los medios.

Abstraídos en la contemplación de este incesante torbellino humano, de este kaleidoscopio que pasaba por nuestra vista, habíamos olvidado que deseábamos hablar con el Gerente de esta Casa.

Pero ¿lo podríamos encontrar? ¿Y si lográbamos verlo, nos sería posible hablar con él? ¿Le podríamos distraer un momento de esta vorágine?

En fin, nuevamente preguntamos; pero esta vez hablamos con un empleado.

—¿Mucho trabajo, señor?

—Algo que verdaderamente es increíble; es necesario venir y ver para que uno pueda formarse cuenta cabal de esta verdadera invasión que sufrimos.

—El cliente, preguntamos, ¿es muy exigente?

—En realidad, el cliente no puede, o más bien, no tiene tiempo a ser exigente, pues si no le gusta un artículo determinado, hay, cien, doscientos de mejor calidad, de otra clase, de otro tipo que puede escoger.

—El Gerente ¿se podría hablar con él?

—En este momento andaba por este departamento; creo que ha ido a su escritorio.

Agradecidos de la gentileza, nos dirigimos hacia el cuarto piso, en donde el Gerente tiene su oficina.

Estaba allí; pero hubimos de esperar largos momentos para ser recibidos.

Somos hombres de paciencia y nos había incitado la curiosidad, queríamos tener algunos pormenores del jefe de esta Casa, que dirige con tanto acierto los diversos negocios de esa complicada máquina monstruo que gira y se desenvuelve dentro de una órbita tan precisa y exacta, como vasta y amplia.

Después de un rato, entramos.

Sentado frente a su escritorio, el Gerente,—joven, alto y fornido,—trabajaba en mangas de camisa: se imponía de la correspondencia.

—Perdonen, nos dijo, si les he hecho esperar. Pero en estos días hay un trabajo excesivo y es necesario vigilarlo todo, verlo todo.

Impuesto del objeto de nuestra visita se prestó el señor Gerente amablemente para informarnos.

—Sí, el movimiento es grande, es el que esperábamos...

—¡Cómo! ¿Ustedes, señor, esperaban ese inmenso público?

—Efectivamente, lo esperábamos, ya que dada la variedad de mercaderías, los bajos precios y el sinnúmero de atracciones, el público tenía que venir.

—¿Cómo nos explica usted que los precios de las mercaderías sean tan bajos en todos los ramos y en todas las calidades?

—Para nosotros esto es perfectamente explicable, pero para las personas que no están al corriente de la forma cómo adquirimos nuestras mercaderías, es poco menos que imposible imaginarlo. Se lo voy a explicar. Saben ustedes que nuestra casa forma parte de una gran Asociación de Casas Comerciales que tiene asientos en Londres, París, Nueva York y Argentina, y que compra anualmente mercaderías por valor de más de ¡ 500.000.000. En esta forma las mercaderías nos llegan sin intermediarios y, en consecuencia, a un bajo precio. Ahora bien, nosotros tenemos contratos con varias fábricas nacionales, les compramos toda la producción y, como también pagamos al contado violento, tenemos grandes descuentos. Por otra parte, nosotros tenemos fábricas propias de diversos artículos, los que son producidos a bajo precio y que vendimos con una escasísima ganancia, pues sabemos bien que el negocio está, precisamente, en vender mucho, aunque la ganancia en cada artículo no sea subida.

—Una cosa, señor Gerente, nos ha llamdo la atención ¿por qué [illegible] Casa ha esperado esta semana para llevar a cabo esta realización y no los comienzos de Marzo, cuando regresan todas las familias de veranear ?

—Ahora estamos en la liquidación de fin de temporada, de todos los artículos-saldos, pues en Marzo viene la realización de los artículos para colegiales y, como empieza después otra estación, llegan también las novedades correspondientes. Deben fijarse, por otra parte—agregó el Gerente—que es cierto que hay muchísimas familias veraneando, pero habrán visto ustedes que el público ha acudido en la forma acostumbrada. Mas he de decirles, que de esas familias que son nuestras clientes y de muchas otras que están en provincia, hemos recibido órdenes de envío de diversas mercaderías. ¡No podían dejar pasar esta oportunidad!

—¡Y esta gran rebaja de precios, señor, durará mucho?

—Solamente esta semana, pues aparte de que el público llevará cuanto pueda, aprovechando los bajísimos precios, tenemos, como ya les dije, que iniciar en Marzo la realización de artículos para colegiales.

Era esperado el Gerente por mucha gente y bien comprendimos que no podíamos distraer por más rato el tiempo al jefe de una Casa comercial; se debe a sus clientes y tiene que atender a tantos y tan variados negocios.

Agradeciendo la atención del señor Gerente nos retiramos de su oficina, y bajamos las gradas de las escaleras que conducen a los diversos pisos, dificultosamente, porque también el público las había invadido.

Era una incesante corriente humana que hacía esfuerzos por llegar los primeros hasta la cosa deseada, adquirirla, para llevarla después a su casa y satisfacer una necesidad por largo tiempo sentida.

Ya afuera, el público se apiñaba a las vidrieras fantásticamente iluminadas y adornadas con arte y lujo.

La renovación de las patentes de automóviles

SE ADOPTAN DIVERSAS MEDIDAS PARA FACILITAR LOS TRAMITES DE ADQUISICION DE PATENTES. —LAS OFICINAS DE LA DIRECCION DEL TRANSITO FUNCIONAN DESDE LA 1 DE LA TARDE

Ayer se inició con verdadera intensidad en la Dirección del Tránsito la tarea de la renovación de patentes de vehículos para el año en curso.

Desde antes de la una de la tarde hora en que empezan a funcionar las oficinnas de esa repartición municipal numerosísimas personas se encontraban esperando el momento de poder entrar.

El Intendente señor Phillips Huneeus visitó la Dirección del Tránsito y tomó todas las medidas tendientes a dotar nuevas oficinas y mayor número de empleados para facilitar al público la adquisición de las nuevas patentes.

El señor Phillips, nos manifestó en la tarde de ayer que esperaba que con las medidas adoptadas, será más fácil la atención del público, aunque todo el personal que se ponga será poco ante la extraordinaria afluencia de gente que desea renovar sus patentes para no caer dentro de la disposición que ordena condenar con una multa de cincuenta por ciento del valor de la patente a los infractores.

Todo el personal de esa repartición municipal estuvo ayer hasta avanzadas horas de la noche ocupado en los trabajos de contabilidad ya que la extraordinaria concurrencia superó en forma apreciable las entradas por el capítulo de patentes. Según se nos informó el dinero entrado ayer fué mayor de setenta mil pesos.

COMO SE OBTIENE UNA PATENTE

Con el propósito de informar a los lectores damos a conocer en forma suscinta lo que se debe hacer para obtener una patente.

En primer lugar debe llenarse un formulario especial que está colocado en los escritorios del hall. Este se pasa a la oficina del Director quien debe firmarlo y da una orden para la entrega de la placa. En seguida se pasa a la caja especial donde se venden estampillas para adquirir una de cincuenta centavos para la solicitud y otra de un peso para el cartón de inscripción que lo venden en la misma ventanilla. Con estas estampillas se pasa a la caja vecina a cancelar el valor de la patente y una vez hecho esto se lleva el recibo a la ventanilla de las placas, las que deben ser colocadas y selladas por un empleado de la Dirección del Tránsito en el automóvil. Finalmente se debe llevar el recibo del número de la patente y el cartón de inscripción para la firma final del Director del Tránsito señor Iribarren.

A fin de facilitar al público este trámite la Dirección colocará una serie de números indicando el camino que deben seguir los interesados, para obtener las patentes.

Como decimos antes las oficinas de la Dirección del Tránsito funcionan desde la una de la tarde.

"Intensificarán los trabajos de defensa de sus pensiones cercenadas"

El Sábado último 20 de los corrientes se efectuó la sesión de la Junta Directiva de ésta Institución, tomándose los siguientes acuerdos:

1.o Con motivo de haber sido convocado a sesiones extraordinarias el Congreso Nacional para el 1.o de Marzo próximo y en las cuales se tratará de las jubilaciones de los empleados públicos se dispuso intensificar los trabajos de defensa de nuestras pensiones cercenadas últimamente por un Decreto Ministerial;

2.o Citar a los miembros de la Sociedad a una reunión general extraordinaria para el Miércoles 24 del actual a las 6 P. M., en el local provisorio Cueto N.o 536, a fin de tomar las medidas necesarias para el buen éxito de los trabajos; y

3.o Invitar a esta reunión a todos los señores jefes yq oficiales en retiro de las policías aunque no pertenezcan al Círculo y a los empleados policiales, civiles en retiro de policías, con nombramiento Supremo.

Actividades de la U. E. Ch.

Hoy, a las 7 P. M., hora inglesa, debe reunirse el Consejo Administrativo de la UECH para tratar los asuntos que se someterán al conocimiento de la asamblea que ha de 'celebrarse el Miércollod nu nu de celebrarse mañana Miércoles.

Se encarece la asistencia de los consejeros señores Neut, Flores y Brevis.

La asamblea de mañana.— Mañana, a las 9.30, la Unión de los Empleados, reunida en asamblea, conocerá de los siguientes asuntos: 1.o Nombramiento de dos consejeros; 2.o Designación de tres delegados del Consejo Santiago al próximo Congreso de Empleados que se celebrará en esta capital; 3.o Elección del Consejo Administrativo al término de sus funciones.

Modista

competente en elegante, necesito. Dirigirse por escrito, dando referencias:

J. H. — BELLAVISTA 129

26-F

Libros de Exito

Strindberg.— A orillas del mar libre. ... ... $ 7.50
Dostoiewsky. — El ladrón honrado... ... ... $ 7.50
Lorente.—Como el agua de la sierra.. ... ... $ 6.00
García Arista. — Fruta de Aragón... ... ... $ 7.50
García Mercadal.—Entre Tajo y Miño. ... ... $ 7.50
Heltai. — El último bohemio... ... ... $ 6.00
Thoma. — Historia de un zascandil. ... ... $ 7.50

Librería Calpe

Delicias 907 — Santiago

COMBINACIONES
ENAGUAS, PANTALONES Y CAMISAS DE SEDA DE OCASION EN LA FABRICA
SANTO DOMINGO 1031

AJOS
OFRECE PARA REVENDEDORES
por pequeñas y grandes partidas, a precios convenientes
EXPOSICION 250

Una película de la Exposición Chilena en Bolivia

El Ministerio de Industria ha autorizado a don Emilio Ortiz del Río para que exhiba en las diferentes ciudades de la República una película que filmó de los pabellones chilenos durante la Exposición Internacional del Centenario de Bolivia.

ACHROS
Grotrian Steinweg

UNA PRUEBA MAS

de la ALTA CALIDAD DE LOS PIANOS

"Grotrian Steinweg"

significa la elección hecha por la Casa GATH Y CHAVES, de uno de estos instrumentos, modelo 1|4 cola, para ser admirado y escuchado por el inmenso público que visita diariamente esa casa.

UNICOS IMPORTADORES:

GRIMM & KERN

AHUMADA 99 ESQUINA MONEDA

IMPERIO
CHILEAN CINEMA CORP.
HOY Especial . . . 6.40
Noche 9.40

Una Novela de AMOR y un Romance de HEROISMO
Nuestro estreno de hoy es lo más apasionante e intenso:
PARA QUIEN ES EL PREMIO
Creación del simpático galán y audaz atleta:
BIG BOY WILLIAMS
El amor y la juventud se unen para derrotar a la maldad de los hombres más perversos, cuyas intrigas no logran vencer a los enamorados.

MAÑANA: Día de Moda.-MARAVILLOSO ESTRENO.
Dos preciosas actrices: CARMEL MYERS y PAULINA STARKE, en una apasionante novela que muestra los más pintorescos aspectos de la vida mundana de Nueva York:
ESTA UD. EN PELIGRO
En esta espléndida película se verá la forma en que trabajan los chinos para introducir opio en los Estados Unidos; se verán además las fiestas celebradas por una extraña asociación de caballeros de industria a la alta escuela.

EL PUBLICO DE SANTIAGO NO DEBE — OLVIDAR UN INSTANTE QUE — EL HOMBRE QUE COMPRO EL AMOR constituirá un acontecimiento estupendo, porque se trata de una película de lujo esplendoroso, interpretada por artistas geniales. MIERCOLES 3!

SE INAUGURARA UN ATENEO CULTURAL EN LA UECH

EL JUEVES PROXIMO

La **Unión de** Empleados de Chile, Sección Santiago, de acuerdo con las ratificaciones de varios congresos y convenciones interas, ha encargado a dos de sus más entusiastas miembros que organicen, semanalmente si es posible, reuniones culturales que han de influir profundamente en el desarrollo de la intelectualidad de los empleados todos.

Podemos adelantar que, con este objeto, se ha fundado un Ateneo Cultural que se propone desarrollar una intensa labor para lo que ha pedido y pedirá el concurso de conocidos intelectuales y de lo elementos que han actuado y actúan dentro de la misma UECH.

La primera reunión se efectuará el Jueves de la presente semana, y se leerán interesantes trabajos aparte de que se desarrollarán algunos números de música y de canto.

Construcciones obreras para Tarapacá

PIDE EL INTENDENTE, Sr. BUSTOS, AL MINISTRO, DOCTOR CORDOVA

Ayer se recibió en el Ministerio de Privisión Social una nota del Intendente de Tarapacá, señor Emiliano Bustos, que solicita un millón y medio de pesos para la construcción de habitaciones para obreros en la provincia de su cargo.

Dice el señor Bustos que esto se hace indispensable en vista de que se ha procedido a desalojar a numerosos arrendatarios que se encuentran por este motivo en situación difícil.

EDUCACION

LA DIRECCION DE INSTRUCCION PRIMARIA Y LA CAJA DE AHORROS

EMPRENDERAN UNA ACTIVA CAMPAÑA EN FAVOR DEL AHORRO

La **Sección de Propaganda de** la Caja de Ahorros de Santiago se apronta este año para iniciar en Marzo próximo una activa campaña en pro del Ahorro Escolar en los diversos establecimientos de enseñanza de la provincia. En efecto, el señor administrador don **Abraham Prado** se ha dirigido recientemente al señor Inspector de Instrución Primaria, don Darío Salas, para ponerse de acuerdo y hacer en conjunto esta hermosa y benéfica obra educativa.

La Dirección de Instrucción Primaria ha acogido con entusiasmo las peticiones del señor Prado y al efecto ha ordenado la impresión de hermosos affiches de propaganda que se repartirán en todas las escuelas públicas de Chile. Del mismo modo se propondrá al Gobierno la adopción en el programa de enseñanza de una hora semanal sobre temas relacionados con el ahorro, en todos los Liceos y Escuelas del país. Esta medida se hará de acuerdo con las observaciones recogidas en la Argentina y en el Uruguay por el jefe de la propaganda de la Caja, señor Meléndez.

Apenas se abran las clases en las escuelas ,la Caja de Ahorros distribuirá en estos establecimientos, los affiches y demás útiles escolares para esta simpática acción cultural.

A 615 NIÑOS SE PRIVARIA DE EDUCACION SI SE SUPRIMIERA EL LICEO LASTARRIA

UNA VISITA A ESTE ESTABLECIMIENTO

En **días pasados** dimos la noticia de que se pensaba suprimir algunos establecimientos educacionales con el objeto de realizar algunas economías en el presupuesto de **Instrucción.**

Como **uno de** los establecimientos **que en la** entrevista que publicamos, aparecía mencionado de paro **el Liceo José Victorino Lastarria llegamos** ayer hasta él, con el objeto de obtener algunas informaciones sobre el alcance que tendría la medida indicada en el caso de afectarlo dicho proyecto.

Fuimos atendidos durante nuestra visita por el Rector, señor Rubén Guevara, quien nos acompañó a través de las diversas dependencias del establecimiento, y nos dió a conocer algunos datos estadísticos, que demuestran el perjuicio que se haría al populoso barrio de Providencia y a otros de la parte oriente de la ciudad, en el caso de que efectivamente se suprimiera ese Liceo.

Según estas informaciones, durante el año pasado la asistencia media a clase en ese plantel educacional fué de 512 alumnos, sobre una matrícula de 615.

Todos estos niños son habitantes de Providencia, Los Leones, Apoquindo, Ñuñoa, Vicuña Mackenna, Tobalaba, Los Guindos, etc.

De todas estas partes es el Lastarria el Liceo más cercano.

Todos sus alumnos, en el caso que se suprimiera, se verían obligados a completar su educación en alguno de los establecimientos del centro de la ciudad, lo que además de las molestias consiguientes a la distancia a que quedarían de ellos, sería problemático que la totalidad de ellos ya funcionaron durante el mismo año con su matrícula completa.

Una circunstancia que demuestra lo difícil que sería a los niños de este sector de la ciudad concurrir a uno de estos planteles de educación distantes, es la que en los libros de matrícula de todos ellos no alcanzan a figurar como alumnos diez niños habitantes de Providencia o Los Leones o Apoquindo.

El edificio en que funciona el Liceo Lastarria, en la esquina de Román Díaz con la Avenida Providencia, es, aunque un poco antiguo, bastante apropiado para el objeto a que se le destina.

De propiedad fiscal, fué adquirido hace trece años en cerca de trescientos mil pesos. Desde entonces a ahora casi ha triplicado de valor.

MUEBLERIA COLON
56. — BANDERA — 58
GRANDES REBAJAS DE PRECIOS
NUEVO Y ESPLENDIDO LOCAL

Volver de veraneo
Y ENCONTRAR EN SU CASA UNA
Cocina Eléctrica
INSTALADA. ES ALGO QUE LAS DUEÑAS DE CASA NO SE SUEÑAN

Muy justo es que los buenos maridos den esta sorpresa a sus señoras.
Visite usted nuestra exposición y se decidirá a hacerlo.

Cía. de Tracción y Alumbrado de Santiago.

LOS PROGRAMAS DE HOY

TEATROS

ESMERALDA. (San Diego 1035).—Gran compañía chilena de comedias Evaristo Lillo — Noche estreno "On Juan Montoya" del Coronel Meza Torres.

O'HIGGINS. (San Pablo con Cumming).—Gran Compañía Lírica chilena Adelina Padovani. — Noche despedida de la Compañía con Madame Butterfly.

CIRCOS

INGLES. (Pabellón Delicias).—Pantomima acuática.

CINES

IMPERIO. (Estado 239). — Especial y noche: "Para quien es el premio" por Big Boy Williams.

BRASIL. (Brasil esq. de Huérfanos). — Tarde y noche: "La Cautiva del Caudillo Moro", por Rodolfo Valentino y Agnes Ayres.

ESMERALDA. (San Diego 1035). — Tarde: "Los titanes", por House Peters.

SETIEMBRE. (Delicias 404). — Tarde y noche: "La cautiva del caudillo moro", por Rodolfo Valentino, Agnes y Adolpheh Menjou.

VICTORIA. (Huérfanos). — Especial y noche: "Programa Cómico 8".

INDEPENDENCIA. (Independencia 373).—"Caperucita Encarnada", por Pirulita, la niña prodigio.

FRANKLIN. (San Diego 2015).—Especial y noche "La noche del Sábado", por Leatrice Joy.

ALHAMBRA. (San Antonio esq. Monjitas). — Especial y noche: "La aristocracia del automóvil", por Charles Jones.

RECOLETA. (Avenida Recoleta 345).—Especial y noche: "La aristocracia del automóvil", por Charles Jones.

IMPERIAL. (San Diego 1344). — Especial y noche: "Con el infierno en el alma", por Ana Nilson y "Marinero de agua dulce", por Harold Lloyd.

CAUPOLICAN. (Avenida Central esq. Madrid). — Especial y noche: "Cuerpo y alma".

YUNGAY. (Plaza Yungay). — Especial y noche: "El sendero cubierto" por J. B. Wagner.

HIPPODROME CIRCO. (Artesanos 735). — Especial a las 6.30 Noche a las 9.30: "Los titanes".

EXCELSIOR. (Independencia 1070). — Noche, cuarta función de "Aventuras de un navegante, por Joe Bonomo.

ATENAS. (Maestranza 1035). — Noche, cuarta de la serie "Aventuras de un navegante" y 6.a de "Sangre de boxeador", por Jeorge O'Hara.

APOLO. (Victoria frente a Juan Vicuña). — Noche: "Por una mariposa", por Gloria Grey.

LATORRE. (Delicias 3734). — Especial y noche, primera función de "Sangre de boxeador", por George O'Hara.

POLITEAMA. (Portal Edwards). — Especial y noche: "Estrecha está la puerta".

REPUBLICA. (Avenida República 239). — Especial y noche: "La Escuela de las Garçonnes".

DIECIOCHO. (Dieciocho 14). — "Los tres mosqueteros".

SALA ORIENTE. (San Francisco 178). — Vermouth y noche: "Campesina en Rusia, princesa en América", por Mae Murray.

ODEON. (A. Barroso esq. San Pablo). — Especial y noche: "La Bruja", y primera de "La dueña del mundo".

IRIS. (Castro 130). — "La mendiga de San Sulpicio", por Charles Bounel y Andree Lionel.

AVENIDA MATTA. (Avenida Matta 618). — Especial 6.30. Noche 9.30: "El Código del oeste", por Owen Moore y Constance Bennet.

ELECTRA. (Catedral esq. Sotomayor). — Especial y noche: "El valor de la belleza", por Marion Davies.

MUNDIAL Y COLON. — Especial 6.15 y noche 9.30, Tom Mix en "Pensamientos de oro" y fin de "Las aventuras de un navegante".

DELICIAS. — Especial y noche, Lionel Barrimore, en "Las entrometidas".

El debut de Palmada en el Santiago

Se posterga nuevamente

El director de la compañía de zarzuelas que viene al Teatro Santiago, ha acordado la postergación del debut hasta la noche de mañana Miércoles, porque desea presentar su espectáculo en la mejor forma posible.

Palmada ha resuelto debutar en la noche de mañana a objeto de que no haya un detalle de interpretación que pueda tacharse.

Como ha completado su cuerpo de coros, con algunos elementos residentes, ha debido disciplinarlos conforme a sus normas escénicas, para presentar el debut en el máximo de eficiencia.

El debut se hará con las conocidas zarzuelas en un acto y tres cuadros, "El barquillero" y "El Indiano", en una de las que tiene actuación el tenor que se quedó rezagado en Mendoza y que llegó anoche. Palmada, la tiple Luz Barrilaro, el tenor cómico Vicente, el barítono Sabater y el tenor Diago, intervendrán también en estas obras.

Teatro de La Comedia

Hoy da dos funciones la troupé de Roulien, con el programa ya conocido.

"Los Gauchos Argentinos"

Este grupo, compuesto por Copelli, Herrera y Bolognini, ha sabido captarse la sincera estimación del público que noche a noche concurre a las veladas al aire libre del teatro de la terraza del Cerro Santa Lucía.

Desde tan hermoso escenario, los gauchos han dado a conocer su vasto repertorio de canciones criollas, algunas de las cuales se han hecho ya populares entre los asistentes al Sta. Lucía, y son exigidas noche a noche a "Los Gauchos", cuando, terminado su programa, se les obliga al bis.

Mañana Miércoles, "Los Gauchos Argentinos", reaparecerán en el Sta. Lucía donde trabajarán durante todo el resto de la semana.

El cine dará dará "La aristocracia del automóvil", y habrá baile en el intermedio y al final de la película.

Tecles y Roldanas

Para todos los usos

MERCERIA SANTIAGO
Casilla 97 D - SANTIAGO - Telef. 1953
DIRECC. TELEGR. MERSANT

Hoy Lillo, estrena en el Esmeralda "On Juan Montoya" del Coronel Meza Torres

Una concurrencia desbordante acudió anoche al Esmeralda a la reprise de la obra cómica y de costumbres hípicas, "Un carril por la banca", de Leoncio A. Aguirrebeña.

La interpretación que hizo la compañía, especialmente Lillo, en el rol central, fué destacada y graciosa, marcando la personalidad del frescales con detalles y observaciones que denotan en Lillo un agudo sentido de observador.

Hoy, Lillo, siguiendo su plan de estrenos absolutos, presentará una obra nueva de un autor nuevo. La comedia es de índole cómica y se titula: "On Juan Montoya", y su autor es el coronel de Ejército don Florencio Meza Torres.

La comedia es una fina sátira contra las obras de capa y espada, y en donde cada personaje expresaba sus sentimientos con largas tiradas de versos, dichos con voz y entonaciones líricas.

La acción de esta comedia se desarrolla en Pelequén durante las fiestas de "Santa Rosa", y de la observación de las exóticas y originales fiestas de los romeros, el coronel Meza Torres ha sacado un caudal de anotaciones que le han permitido hacer una obra liviana y de ambiente puramente criollista. Lillo, hace un trabajo acertado del huaso aniñado, bueno para el frasco y más enamorado que un guardián, y que todo lo arregla con versainas y dichos a dos razones.

Colaboran con Lillo en la interpretación de la obra, todos los elementos de la compañía, quienes han ensayado concienzudamente sus roles bajo la supervigilancia del autor y del Director de la compañía.

—Mañana, reprise de "Entre gallos y media noche", la más popular de las creaciones cómicas de nuestro bufo, Evaristo Lillo.

—El Jueves gran función en honor y beneficio de Lillo con un programa extraordinario de atracciones y novedades.

Libros Nuevos

W. Bonsels.—Viaje a la India.	$7.50
A. de Rochas. —Las Vidas Sucesivas.	$ 9.00
Salvador de Madariaga.—Arceval y los Ingleses	$ 7.50
Revista Occidente. — Veinte Cuentos de la India	$ 7.50
Revista Occidente.—El Cantar de Roldán. . . .	$ 7.50
José Ortega y Gasset. — La Deshumanización del Arte e Ideas sobre la Novela.	$ 7.50
Ludo Moritz Hartmann.—La Decadencia del Mundo Antiguo.	$ 7.50

Librería Calpe
Delicias 907 — Santiago

LICEO DE SAN AGUSTIN
ESTADO 173, CASILLA 3912.— TELEFONO 61
Kindergarten, preparatorias y humanidades. Sistema concéntrico. Exámenes válidos.
Horas de oficina: 9 a 11 A. M. y 2 a 6 P. M.

AGENTES
PARA LA VENTA DEL RECEPTOR DE RADIOTELEFONI "SUPERDIOLA", DE TRES AUDIONES CON ALTO-PARLANTE, SOLICITAMOS.
THE CHILIAN RADIOPHONE CLUB
BANDERA 20.— SANTIAGO.— CASILLA 2815

NOTICIAS CINEMATOGRAFICAS

HOY SE ESTRENA EN EL VICTORIA EL 8.o PROGRAMA COMICO PARAMOUNT

Competencia bufa entre el Turnio Clyde Cook, Cocklin Harry, Gribbons, Jack Cooper, Marie Prevost, etc., etc.

El detalle de este rograma cómico basta para dar una idea de sus méritos:

1. "Amores catastróficos", comedia Mack Sennett, en que hace el rol protagonista la bella Marie Prevost, quien se ve asediada por un lote de tenorios que recurren a las extravagancias más grandes para captar su amor.

2. "Luces que deslumbran" es una comedia Christie de fino argumento que muestra las aventuras de Bobby Vernon en medio de un cabaret de gran lujo.

3. "Propósito oculto". El [illegible] Pastel hace en esta obra un [illegible] rol de Tenorio.

Este excelente programa cómico se proyectará hoy en especial y nocturna con un acompañamiento musical escogido.

EL ESMERALDA, EN VERMOUTH, DA "LOS TITANES" DE HOUSE PETERS

"Los titanes", la admirable creación de House Peters y Ruth Clifford se da hoy en la vermouth del Esmeralda a precios populares.

"os titanes" nos presenta aspectos de la vida de los hombres del mar con sus pasiones y características únicas.

En la noche actuará la compañía Lillo, que estrenará "On Juan Montoya".

HOY EL SETIEMBRE Y EL BRASIL PRESENTAN "LA CAUTIVA DEL CAUDILLO MORO"

Una de las elículas que más contribuyó a cimentar definitivamente la personalidad cinematográfica de Rodolfo Valentino, fué "The Sheik" lanzada por la Paramount en los mercados suramericanos con el nombre de "La cautiva del caudillo moro".

En esta pelícuIa el hoy famoso galán alcanza un grado de prepotencia artística que no ha logrado renovar y de ahí que la Paramount con mucho acierto haya decidido reestrenarla en esta temporada de verano, en la seguridad que los muchos admiradores y admiradoras del famoso actor, concurrirán a solazarse con el trabajo único que hace en esta obra.

"La cautiva del caudillo moro" irá hoy en las dos secciones del Setiembre y Brasil, siendo acompañada la proyección con la música propia de la película.

CIGARRILLOS RECOMENDADOS
CABAÑAS
HABANOS EXTRAFINOS
$1.60
MY LORD
CON TABACO MARYLAND
$1.60

TEATRO ODEON

La especial y la nocturna las hace hoy este cine con un interesante programa doble, compuesto de la primera función de la excelente serial alemana por Mia May, "La dueña del mundo" y su adaptación de la inmortal zarzuela de Carrión "La Bruja".

Mañana presenta el drama de [illegible]tica "La escuela de las garçonnes".

CAUPOLICAN

Este confortable cine del barrio Matadero y Llano Subercaseaux estrena la pasional visión de arte "Cuerpo y alma", elegante producción que muestra desnudos artísticos de gran mérito.

FRANKLIN

Para sus funciones de especial y noche este elegante y simpático teatro del barrio Matadero estrenará la divertida película cómica "Caperucita Roja", creación de la niña prodigio del cine Babbe Peggy (Pirulita).

INDEPENDENCIA

En especial y noche estrenará este concurrido cine la estupenda producción Paramount "La noche del Sábado", magnífica y elegante película.

YUNGAY

"El sendero cubierto", la obra emocionante creación del simpático galán y valiente cow-boy J. B. Wagner es la obra que se exhibe en las dos funciones de hoy de este simpático cine.

"El sendero cubierto" es una apasionante novela de amor y sacrificio en la cual Wagner demuestra no sólo su talento de artista, sino también su valor insudito que no retrocede ante ningún peligro.

Combate toda clase de manifestaciones nerviosas
el gran calmante nervino y somnífero inofensivo
BROMURAL «KNOLL»
Cuenta sus éxitos por millones.
Conocido hasta en los más remotos países.
De venta en las buenas farmacias en tubitos de vidrio de 20 tabletas.
A base de: Monobromoisovalerylcarbamido y Almidón.

$ 350.-
Santa Filomena 163 y 165, Cinco piezas, parrón, huerto.
Tratar:
TOESCA 2330

Muebles
a precios sumamente bajos y con GRANDES FACILIDADES DE PAGO, vende
MUEBLERIA "ARTURO PRAT"
Consulte nuestros precios
ARTURO PRAT 182

FERROCARRIL DE ARICA A LA PAZ

PROPUESTAS PUBLICAS

Pídense propuestas públicas para proveer al Ferrocarril de Arica a La Paz de los siguientes materiales:

Aceites lubricantes, de alumbrado, parafina, nafta, alcohol de 400 y desnaturalizado.

Pinturas, aguarrás, aceite linaza cocido, tierra de colores y barnices.

Alambres varios para soldadura telégrafos y de púas, pernos, picotas, cábos manila y cemento.

PARA EL DIA 8 DE MARZO

Aceros y fierros en planchas, barra y lingotes, estaño, metal blanco y cobre en lingotes.

Hilachas, coke para fraguas, carbón coke para fundición, palas carboneras, palas fundición, palas fogoneras, tierra Limache amarilla tierra Tofo y plombajina.

PARA EL DIA 15 DE MARZO

Artículos de imprenta, artículos y útiles de escritorio y artículos y materiales varios.

PARA EL DIA 22 DE MARZO

Las propuestas se abrirán en la oficina del Jefe de la Sección Ferrocarriles y Servicios Eléctricos del Ministerio de Obras Públicas, Comercio y Vías de Comunicación, en las fechas indicadas del mes de Marzo próximo, a las 3 P. M.

Las listas respectivas y demás condiciones pueden solicitarse en la oficina del Ferrocarril de Arica a La Paz, del Ministerio de Obras Públicas, Comercio y Vías de Comunicación.

18-F

Solicítanse propuestas públicas para el 8 de Abril próximo, por acero dulce, lubricadores "Detroit", llantas para locomotoras, coches y carros, y por carros de empuje.

Bases y antecedentes en la Sección Pruebas del Departamento de Materiales y Almacenes en la Estación de Alameda.

Santiago, 10 de Diciembre de 1925.

FABRICACION
DE PUERTAS, VENTANAS GALERIAS DE TODAS CLASES
HACE Y TIENE LISTAS PARA ENTREGA INMEDIATA BARRACA Y FABRICA DE MADERAS
"LA REPUBLICA"
DOMEYKO 2354
TELEFONO N.o 182 (PARQUE)

Arriendo
casa lujosa, veinte departamentos, apropiada para casa residencial, muy central, calle Agustinas.
Dirigirse: D. S.— Correo 15.

PROPUESTA PUBLICA

Pídense propuestas públicas para dotar de local a la Escuela que a continuación se expresa del departamento de Santiago y por la renta anual que se indica dentro del siguiente radio: Escuela N.o 127. Radio: Antonio Varas, Chorrillos, Tacna y San Borja. Canon: $ 4,800.00.

Las propuestas se abrirán el Viernes 26 del actual, a las 3 P. M., en la Sección de Locales de la Dirección General de Educación Primaria, en donde se darán los datos que se soliciten.

EL DIRECTORIO GENERAL DE EDUCACION PRIMARIA

GRAN REMEDIO UNIVERSAL Y DESINFECTANTE NITRO OZONA DE LOWE Y WEISSFLOG

El único comprobado por medio de la radiografía como radical curador de la Tuberculosis (Tisis). Pruebas a la vista. Afamado desde 1887, en que salvó a numerosas personas del terrible cólera morbus. Seguro en enfermedades del hígado, de los riñones, del estómago, etc.; en pulmonía, bronquitis, asma, etc.; en diabetis, reumatismo, epilepsia, hidropesía, anemia, catarro intestinal, disentería, apendicitis, peritonitis, almorranas, fístulas, etc. Las pestes y fiebres en general son vencidas a las pocas horas con repetidos lavados intestinales y tomas. Parecido casi igual tratamiento para demás enfermedades.

"CATECISMO NITRO OZONA"

Consúltelo todo enfermo. Pídase a Sucesión Luis Lowe, [illegible] N.o 140, casilla 832, Santiago, Droguería Daube y Cía. y principales Boticas.

ESMERALDA: COMPAÑIA CHILENA EVARISTO LILLO — HOY

A LAS 9.30
Platea $ 3.

ESTRENO DE LA SUPER COMICA PARODIA DE "DON JUAN TENORIO"

ON JUAN MONTOYA

TRES HORAS DE RISA CON ESTA OBRA DE FLORENCIO MESA TORRES

Proteja usted el teatro chileno. Asista usted al ESMERALDA y gozará económicamente.

HOY VERMOUTH A LAS 6 PLATEA $ 1.50. "LOS TITANES" Extraordinaria Universal por House Peters y Ruth Clifford

MAÑANA: "ENTRE GALLOS Y MEDIA NOCHE" - JUEVES: BENEFICIO DE EVARISTO LILLO.

O'HIGGINS
Cía. LIRICA CHILENA
ADELINA PADOVANI
HOY
PLATEA: $ 5.30
—BALCON: $ 4.20
DESPEDIDA DE LA COMPAÑIA CON

MADAME BUTTERFLY

Cantada por MERCEDES GODOY, D. VIERA y PUELMA

SETIEMBRE Y BRASIL **HOY: - La Cautiva del Caudillo Moro** Por RODOLFO VALENTINO

T. Independencia — HOY ESPECIAL Y NOCHE **L NOCH DEL SABADO** Emocionante drama pasional por el varonil actor CONRAD NAGEL

TEATRO COMEDIA

Empresa Ernesto Bouquet
Roulien Divertissement Troupe
HOY — MARTES 23 — HOY
Vermouth a las 6.15. Noche a las 9.30. Notable éxito de la compañía de variedades
ROULIEN DIVERTISSEMENT TROUPE
Exito de la sátira Eduardito de Windsor.
El sketch bailable. Las bañistas de Mac Sennet. Nuevos bailables. Canciones. Humoradas. Ultimos días de temporada.

TEATRO
VICTORIA
6.30 — HOY — 9.30
DIA DE RISA

LOS ASES DE LA CARCAJADA EN EL IRRESISTIBLE
PROGRAMA COMICO N.o 8
Formado por 3 deliciosas comedias Paramount — Mack Sennett:

Amores Catastróficos
Mack Sennett, por Marie Prevost, Cocklin, Harry Gibbons y El Turnio

Luces que Deslumbran
Comedia Christie de lujo — Bailes fantásticos por chicas atléticas

Propósito Oculto
NOTABLE HUMORADA DEL CARA DE PASTEL

MAÑANA:
..Estreno de arte. La comedia dramática Paramount:
"LOS HIJOS MANDAN"
Creación de Georg Irving y Constance Bennett

SALA IMPERIO

"Para quién es el premio", por Big Boy Williams.—El famoso atleta y simpático galán Big Boy Williams reaparece hoy en las dos funciones de la elegante Sala Imperio interpretando el personaje central de la simpática comedia de amor y aventuras titulada "Para quién es el premio".

Lo acompaña en este trabajo una [illegible] la cual Big Boy encarna un [illegible] lleno de romanticismo y apasionamiento. El argumento de "Para quién es el premio", narra una historia dolorosa y tierna. La lucha de un hombre que es injustamente desacreditado y que tiene que sostener una fuerte labor para dejar su nombre limpio ante la sociedad.

Big Boy realiza en este papel una labor admirable de concisión e intensidad. El asunto a que nos referimos da margen a escenas conmovedoras y de gran efecto que mantienen al público en constante incertidumbre hasta el fin de la cinta en que se halla un descanso tan emocionante como satisfactorio para los que simpatizan con la personalidad del héroe de la obra.

ALHAMBRA Y RECOLETA

"La aristocracia del automóvil", por Charles Jones.—Estos simpáticos cines reprisan hoy en sus dos funciones la película que estrenaron con tan grandioso éxito el Domingo último la sensacional y arrebatadora "Aristocracia del automóvil", [illegible] creación de Charles Jones [illegible] burda en momentos de aguda emoción. [illegible] Las [illegible] desarrolladas en una carrera novilística son aquellas que [illegible] al espíritu del espectador el escalofrío de los más peligrosos momentos.

IMPERIAL

Este acreditado cine del barrio Matadero estrena en sus dos funciones de hoy la notable tragedia de la marinera titulada "Con el infierno en el alma", patética novela de amor, venganza y lucha, llena de situaciones arrebatadoras, en que se narran las peripecias de dos hombres que se odian mortalmente. Hay escenas de peleas terribles y pueden admirarse con todo realismo patéticos cuadros de naufragios e incendios.

HIPPODROME CIRCO

"Los titanes"—En las dos funciones de hoy se exhibirá en la cómoda sala del Hippdromo Circo, una película de gran valor artístico y de fuerza dramática y sensación, titulada "Los titanes" e interpretada por House Peter.

Esta producción es una de las más escogidas Jewel Universal, cintas que cuentan con el favor del público, por sus argumentos emocionantes como por sus intérpretes que siempre son elementos artísticos de valor.

POLITEAMA

"Estrecha está la puerta".—Estreno del drama policial y de amor, Producción Paramount, cuya historia está basada en una novela de aventuras policiales relacionadas con un romance encantador. Creación del gran actor americano Matt Moore. En esta película titulada "Estrecha está la puerta", la bella actriz Gladys Leslie, realiza una labor encomiástica.

TEATRO DIECIOCHO

"Los tres mosqueteros".—Hoy por última vez en Santiago, reprisa este teatro la insuperable obra de A. Dumas "Los tres mosqueteros", nueva edición en 12 grandes actos.

TEATRO AV. MATTA

"El Código del Oeste" por Owen Moore y Constance Bennet.—En sus dos funciones de hoy el Teatro Avenida Matta, presenta un interesante estreno Paramount titulado "El Código del Oeste" y cuyo argumento relata la historia de una muchacha muy simpática y algo coqueta que quiso divertirse a costa de un cow-boy y resultó conquistada por él. Interpretan esta cinta de atrayentes escenas los aplaudidos artistas Owen Moore y Constance Bennett.

TEATRO REPUBLICA

"La escuela de las garconnes". — Este teatro presenta hoy la gran película "La escuela de las garconnes", que es el consejo más valiente y atrevido que lanza el cine por medio de una amarga visión, una obra dedicada a todas las madres para que vean los peligros que asechan a sus hijas y a todas las niñas para que conozcan esos mismos peligros.

PROXIMOS ESTRENOS

"MIENTRAS VIVEN LOS MUERTOS", SERA LA PRIMERA PELICULA DE 1926, DE LOS ESTUDIOS BORCOSQUE

Resultado del concurso de argumentos

Reunidos los miembros del Jurado del Concurso de Argumentos Cinematográficos de los Estudios Borcosque, Señores, Daniel de la Vega, Aníbal Jara, Alfonso Sutil y Carlos Francisco Borcosque, después de examinar atentamente los 36 trabajos presentados, decidieron, por unanimidad, otorgar el premio al argumento titulado:

"Mientras viven los muertos". — Firmado con el pseudónimo "Quien". Abierto el sobre correspondiente, resultó ser su autor el señor A. Molina La Hitte, De Talcahuano.

El argumento premiado es interesante y nuevo, y ofrece condiciones cinematográficas que serán explotadas con el raro acierto que caracteriza a los Estudios Borcosque.

Estos Estudios nos encargan manifestar sus agradecimientos a los numerosos autores que con su talento y originalidad contribuyeron al éxito de este concurso.

"EL HOMBRE QUE COMPRO EL AMOR", SE ESTRENARA PROXIMAMENTE EN LA SALA IMPERIO

"El hombre que compró el amor", película que la Sala Imperio viene anunciando desde tiempo atrás será estrenada en las funciones de moda del Miércoles 3 de Marzo.

Esta cinta está llamada a tener un verdadero suceso, pues tanto su argumento como su presentación sale por completo fuera de la común.

"El hombre que compró el amor" aborda un problema pasional de gran interés y lo analiza en forma valiente e intensa, llegando a la tragedia y pintando una situación agudamente conmovedora.

Las escenas de este drama se desarrollan en medio del lujo más fastuoso que es posible imaginar.

"LAS CHICAS DE LA AVENIDA PEDRO MONTT", SERA EL GRAN ESTRENO NACIONAL DEL MARTES PROXIMO EN LOS TEATROS DE VALENZUELA BASTERRICA y Cía.

RAQUEL MENA, LA PROTAGONISTA EN UNA DE LAS ESCENAS MAS INTERESANTES DE LA OBRA

En el público se nota entusiasmo por la próxima gran temporada de cine nacional que se inaugurará el Martes próximo en los Teatros de Valenzuela Basterrica y Cía., con la hermosa cinta porteña "Las chicas de la Avenida Pedro Montt."

Esta película ha merecido el honor de ser seleccionada como la iniciadora del gran ciclo de estrenos chilenos y que este año promete asumir proporciones vastísimas y halagadoras para el sentimiento nacional.

"Las chicas de la Avenida Pedro Montt" es una cinta que honra a nuestra cinematografía, pues revela que tenemos argumentistas, intérpretes, directores, fotógrafos y estudios capaces de hacer obra definitiva en la materia.

La Falabek Film presentará esta película suya el Martes próximo en las dos funciones de los cuatro grandes teatros de la empresa Aurelio Valenzuela Basterrica y Cía.

MAÑANA LA SALA IMPERIO ESTRENA "ESTA USTED EN PELIGRO"

Para sus funciones de moda de mañana la Sala Imperio anuncia un importantísimo estreno titulado "Usted está en peligro" película social de gran novedad. Se trata de un film que narrando los peligros a que está expuesto el joven provinciano que llega a Nueva York, tiene ocasión de mostrar los más interesantes aspectos de esta gran ciudad.

Es así como el espectador logra apreciar la vida de la alta sociedad y las actividades de los caballeros de industria a la [illegible] escuela.

Interpretan este grandioso film las lindas actrices Carmel Myers y Paulina Starke cuya belleza y talento son la admiración de nuestro público.

Acompañan a las famosas estrellas los célebres actores Michel Lewis y James Morrison.

MAÑANA SE ESTRENA EN EL VICTORIA "LOS HIJOS MANDAN"

Una obra de altos méritos artísticos es la que anuncia para mañana el Teatro Victoria con el título de "Los hijos mandan". Es una producción Paramount de intenso argumento de moralizadoras tendencias, de provechosas enseñanzas.

Vemos así al gran actor George Irving realizar con gran potencia dramática el rol del padre; a Myrtle Stedman [illegible] en la encarnación de la madre; a Constance Bennet [illegible] una figura simpática de muchacha alocada, pero buena en el fondo; a Ester Ralston hacer con vigoroso perfil el tipo del muchacho atolondrado y mundano.

MUEBLES
DE COMEDOR DORMITORIO, ESCRITORIO
A precios sumamente bajos con grandes facilidades en el pago, vende
LA SAN ANTONIO
Moneda 952
FRENTE CASA MUZARD

Almorranas (Hemorroides)
requieren un tratamiento cuidadoso. El UNGUENTO PAZO es el remedio más eficaz que se conoce hasta el día para el tratamiento de las Almorranas simples, sangrantes, con picazón o externas. Una o dos cajitas bastan. La firma de E. W. GROVE se halla en cada cajita.
Alcanfor 1.58 Gramo Zincóxido 1.44 Gramo
Acido fénico 0.79 " Cosmolina 23.23 "

2 Empleados
competentes en propaganda y verdaderamente capaces para contratar avisos, necesitamos.
Oficina 11-Bandera 166
23-F

DIABETES
Las complicaciones se curan radicalmente con el
VINO URANADO PESQUI
que elimina el azúcar a razón de un gramo por día, fortifica, calma la sed y evita las complicaciones diabéticas.
Pedir folleto gratuito a: Productos Pesqui. Casilla 1495, Valparaíso.
Base: Nitrato de Urano.

Gran Almacén
en Alameda 2496
Superficie 8 por 30, edificio nuevo. Arriéndase en $ 1,100 mensuales. Tratar: Alameda 404, de 11 a 12.30.
F—24

Togal
¿Le duele la cabeza? ¿Sufre de jaquecas? ¿Siente malestar? Pida en la primera botica, un sobrecito Togal. Contiene dos tabletas; le costará sólo sesenta centavos.
Fórmula: Acido acetilo salicílico, citrato de lipio, citrato de química.

Botica Santiago
HUERFANOS ESQUINA AHUMADA
ESPECIALIDAD EN RECETAS
ABIERTO HASTA LAS 12 P. M.

BUTACAS
para Teatros, Iglesias o Salas de Conferencias, véndense.
Verlas y tratar:
SANTO DOMINGO 1017
26-F

CONCESION PARA SERVICIO ELECTRICO

Guillermo Stevens solicita del Supremo Gobierno el reemplazo de su actual concesión para explotar el servicio de distribución eléctrica en Yungay, por otra otorgada en conformidad al Decreto-Ley N.o 252.

El Director de Servicios Eléctricos

26-F

T. REPUBLICA
DIRECCION: MAX GLUCKSMANN
6.30.— Con abono.— 9.30
El fuerte drama pasional:
La Escuela de las Garcones

AVENIDA HOY
6.20 - 9.30
Estreno de la brillante producción dramática Paramount:
Amor Proscrito
Creación de la notable actriz
Paulina Starke

ALHAMBRA y RECOLETA CHILEAN CINEMA CORP. HOY ESPECIAL NOCHE
Reprise de la más sensacional de las películas de la temporada:
LA ARISTOCRACIA DEL AUTOMOVIL
Emocionantes carreras en la pista más grande del mundo. Creación del audaz chauffeur y simpático galán CHARLES JONES.

No titubee!
cuando necesite comprar, porque somos los más grandes proveedores en
VIDRIOS
Sencillos, dobles, catedrales, moldados y de pisos.
CRISTALES
para vidrieras, en todos tamaños.
LUNAS
lisas y biseladas, en todas dimensiones.
SCHEGGIA y BELGERI
Santiago, San Diego 185 – Teléfono Inglés 1908 — Valparaíso, Av. P. Montt 331.
Casa establecida el año 1876

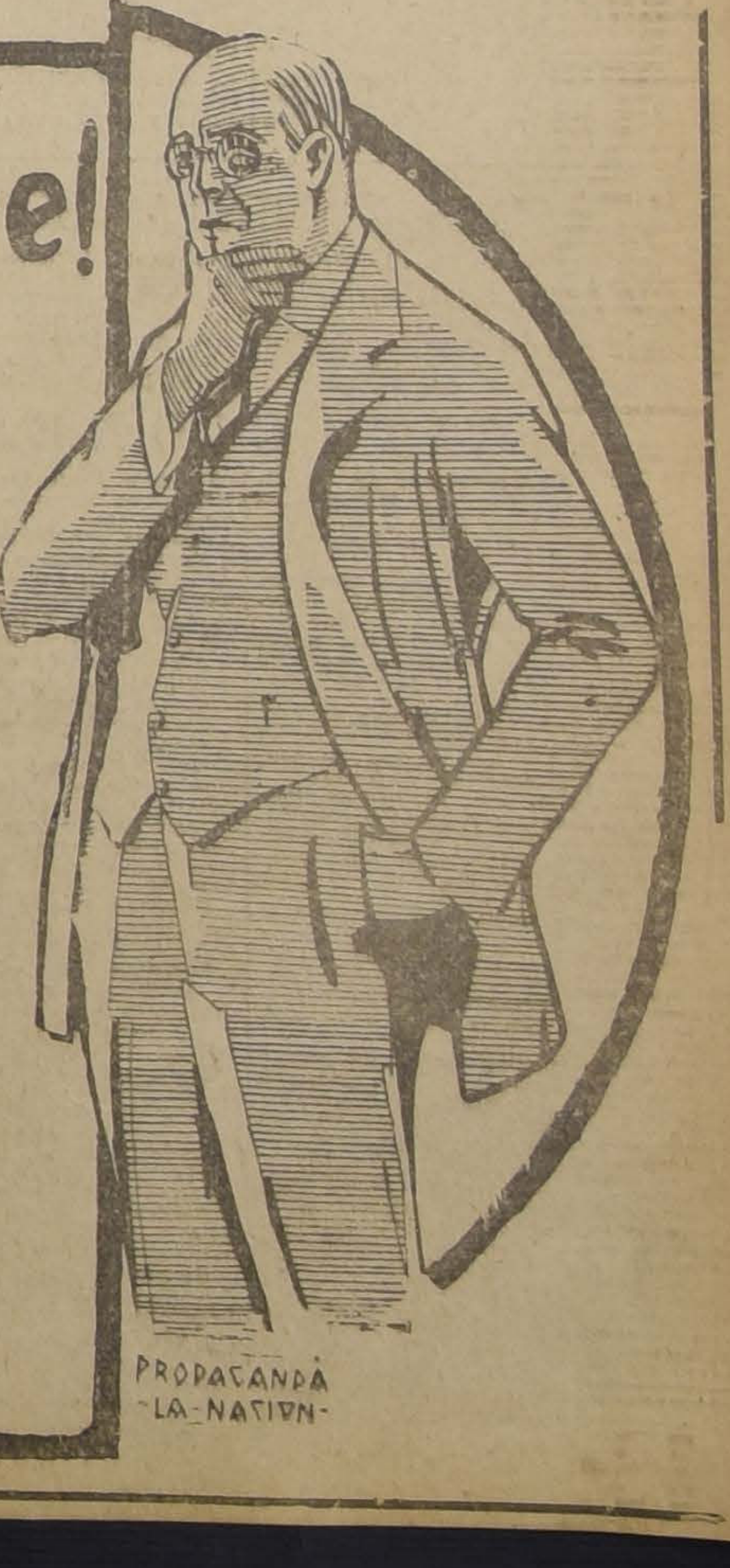

FOOTBALL

LAS PARTIDAS POR EL CAMPEONATO DEL CIRCULO SOCIAL

Un numeroso público presenció las partidas de foot-ball jugadas el Domingo último en la cancha San Ramón, por el Campeonato del Círculo Social.

A las 3.10 P. M. se dió comienzo al desarrollo del programa, con el desempate de segunda serie entre El Piedrabuena v. El Salto II, actuando de Arbitro el señor Arturo Abarca. Este encuentro fué muy movido en el primer tiempo por ambas partes, logrando El Salto II, adjudicarse el goal de la victoria casi al finalizarse éste.

A las 4 P. M. se presentaron a la cancha El Salto III y El Sol de Mayo II, bajo la dirección del referee señor Luis Aravena; en este amistoso se disputaba una medalla donada por el señor Rafael Rousseau para el capitán del equipo vencedor, adjudicándose la victoria el Salto III, por dos tantos contra uno.

Al lance de desempate de primera serie entre El Adolfo Schlack v. El Salto 1.o, se dió comienzo a las 4.35 P. M., sirviendo de árbitro el señor Andrés Norambuena, en reemplazo del señor Francisco Viveros. Después de terminados todos los tiempos reglamentarios, esta partida resultó nuevamente empate a cero goal.

A las 5.15 P. M. se dió comienzo al match de fondo por la primera serie ante el referee señor Juvenal Galdames.

En el primer tiempo El Sol de Mayo logró vencer la valla contraria y El Forlivesi por más esfuerzos que hizo no pudo igualar posiciones, finalizando el encuentro con la victoria del Sol de Mayo por la cuenta mínima.

COMITE DIRECTIVO FERROVIARIO, DIRECCION GENERAL.— Cita a sesión ordinaria para hoy a las 6.45 P. M., en los salones de la Asociación de Empleados Ferroviarios Dirección General, calle Moneda N.o 929.

Tabla: match de football por la Copa "Underwood; elección del equipo seleccionado, y competencia interclub, de football.

DEPORTISTA EN VIAJE A ESTADOS UNIDOS. — Ayer tarde le ofrecieron una manifestación íntima los socios y jugadores del Colo-Colo, a su entusiasta jugador y tesorero señor Luis Humberto Mansilla, con motivo de su viaje a Estados Unidos. La rectitud en sus procedimientos y su gran espíritu deportivo le habían granjeado hondas simpatías entre sus compañeros de Club, los que le desean ahora toda suerte de felicidades en tierra extranjera. Partirá a Valparaíso por el tren que sale hoy a la una de la tarde de la Estación Mapocho.

SPORTIVO ECUADOR v. PUDAHUEL. — El Domingo pasado y en el vecino pueblo de Pudahuel se jugaron amistosos entre los equipos de estos clubs, cuyo resultado fué un empate a cero tanto, en ambas partidas.

DELL ORTO F. C. v. RECURSO F. C., DE GUINDOS. — El Domingo se llevó a efecto en la cancha Escuela de Medicina, este match amistoso, el cual terminó en empate a cero goal.

La delegación visitante fué entusiastamente agasajada.

ASOCIACION DE FOOTBALL DE SANTIAGO. — Se recuerda a los clubs que tienen cuentas pendientes con la tesorería de la colectividad, que se les ha dado como último plazo hasta el 27 del presente mes para que procedan a cancelarlas. Después de este plazo se procederá conforme lo ordenan los reglamentos.

La tesorería atiende diariamente a los interesados de 6.30 P. M. a 8 P. M., en el local de la secretaría de la Asociación, Huérfanos 1258.

VICTORIA DE CHILE INFANTIL v. MODERNA INFANTIL. — En la cancha del Tucapel F. C. jugaron el Domingo último los segundos cuadros de estos clubs, venciendo el Moderna por 4 goals contra uno.

GIMNASTICO F. C. — Debiendo esta institución celebrar el 20.o aniversario de su fundación el próximo Domingo, en el pueblo de Maipú, se advierte a todos los socios y personas adherentes se apresuren a retirar su tarjeta en la Botica La Paz, Avenida La Paz esquina Dávila, donde serán atendidos por el señor Juan Cáceres, y cuyo valor es de $ 10, con derecho a almuerzo, once y el pasaje.

SMALL STAR v. ROYAL. — El próximo Domingo se jugará este match en La Florida, por un valioso trofeo donado por los socios honorarios del Small.

La cuota la recibe el señor Gana, Almagro 370, y es $ 5, para los socios y $ 7 para los adherentes, con derecho a pasaje. Se partirá a la 1.15 P. M. de Santa Filomena 159.

FEDERACION DE FOOTBALL DE CHILE. — El Domingo último debió efectuarse en Valparaíso, una asamblea del Directorio provisorio de la Federación de Football de Chile.

Sólo asistieron los señores Carlola, Aguirre y Sabugo, quienes se reunieron en comité.

ASOCIACION DE ARBITROS DE CHILE. SECCION SANTIAGO. — Por orden del presidente, cítase a junta general extraordinaria para hoy Martes a las 9.30 P. M. en Estado 363.

Se ruega considerar esta como citación personal.

MODERNA INFANTIL v. CICLON INFANTIL. — Los primeros equipos de estos clubs jugaron anteayer en la cancha de la Quinta Normal, terminando en empate.

Automóvil
turismo de ocasión. compro.
BASCUÑAN 165

ATLETISMO

CHILE Y EL PROXIMO CAMPEONATO SURAMERICANO

por CESAR REYES.

Unos cuantos señores, de esos que lo saben todo, han sostenido, en corrillos, que Chile no debe participar en el próximo campeonato Sur Americano de Atletismo. Alegan como única razón, que el atletismo en Chile atraviesa por un período de decadencia y que nuestros atletas no están en condiciones de competir con los argentinos y brasileños.

Los señores que así piensan, razonan con muy poco espíritu deportivo. Quieren únicamente ir a triunfar. Para ellos, la finalidad del deporte es formar campeones. Si no hay campeones, el deporte está por el suelo, y no debe tomarse parte en ningún certamen internacional.

El raciocinio de estos señores nos hace recordar un chascarro muy viejo:

"Un señor fué a bañarse a un río, y como no sabía nadar, estuvo a punto de ahogarse. Los amigos que lo acompañaban, lo sacaron del agua y le prodigaron los primeros cuidados. Cuando recobró el conocimiento les dijo a los amigos, les prometo no entrar más al agua, mientras no sepa nadar".

Los críticos del atletismo dicen: si Chile no lleva la certeza de triunfo, no debe tomar parte en el próximo campeonato de atletismo, ni en ningún torneo internacional. ¿Alguno de los participantes lleva la certeza de triunfo?

Chile debe tomar parte en el próximo Campeonato de Atletismo, aunque no lleve opción al primer puesto. No concurriendo, demostraríamos ante los demás países de América que nuestro deporte está desorganizado.

Si los señores que critican se hubiesen tomado la molestia de ir a "Los Leones", se habrían convencido de que nuestros atletas están preparados y pueden presentarse dignamente al Campeonato del Uruguay; habrían visto cómo trabaja la muchachada, con entusiasmo; habrían visto sus progresos y no se habrían atrevido a sostener que nuestro país no debe participar en el próximo campeonato de atletismo. No habrían merecido el calificativo de antipatriotas.

PREPARANDO LA ELIMINATORIA LOCAL DE ATLETISMO. — Con todo interés se continúan activando los trabajos de organización del próximo campeonato de eliminatoria local.

Hemos visitado el Estadio de Los Leones, Parque Cousiño, Campos de Sports y otros sitios de entrenamiento, pudiendo observar con suma complacencia el gran entusiasmo con que se entrenan los atletas de los diferentes clubs de los registros de la Asociación Atlética de Santiago.

El directorio de la dirigente se reunirá en sesión mañana a las 9.30 P. M., a fin de ocuparse de los últimos preparativos de esta gran olimpiada local.

Centro Deportivo Atlántida

Se nos pide la publicación de las siguientes líneas del Directorio de esta colectividad.

"Elementos extraños a esta institución han propalado la especie de que el Centro Deportivo Atlántida no tiene vida y está desorganizado

El Directorio que firma hace presente que este centro por sus antecedentes, por su labor del año pasado, y por el prestigio conquistado después de varios años de silenciosa labor, se presentará en esta temporada en mejores condiciones que el año pasado.

Debemos protestar de la especie lanzada con la cual pretendían atraer a algunos atletas que militan en el Atlántida. — El Directorio.

CENTRO DEPORTIVO ATLANTIDA. — Cita a junta general para mañana a las 9 P. M. en Maestran- Tabla: elección de directorio, za 1331.

EXCURSIONISMO

LA EXCURSION AL CLARILLO DEL JORGE MATTE

Resultó interesante la excursión organizada por este cuerpo al Clarillo, efectuada anteayer.

Asistió un buen número de socios y señoritas que pasaron un agradable día campestre.

El trayecto recorrido a pie fué de 16 kilómetros.

Se practicó natación en el Río Clarillo.

—El regreso se hizo en medio de la mayor alegría.

—Este Domingo habrá excursión a Apoquindo.

Natación.— Hoy en la mañana habrá entrenamiento en la Piscina del Policial.

Juegos Florales.— Se continúan recibiendo los trabajos para este certámen en la Secretaría, Tocornal 441.

IMPORTANTE EXPLORACION A LA CORDILLERA DEL CUERPO PILOTO PARDO. — Durante los días 19 y 20 del presente mes, y aprovechando la estadía en Los Andes, los socios de este Cuerpo, señores Eduardo Torres, Osvaldo Ainzúa, Humberto Torres y Pablo Ainzúa, efectuaron una exploración a la Cordillera Andina.

Partieron de Los Andes el Viernes 19 a las 4 A. M., y recorrieron a su paso los siguientes puntos: El Sauce, Las Viscachas, Los Azules, La Primera Quebrada, Río Colorado y el trayecto entre este río y Río Blanco.

Los entusiastas exploradores pudieron admirar desde cerca la belleza panorámica que ofrece la gran mole andina con sus hermosos paisajes y sus picachos totalmente nevados. El regreso se hizo el Sábado 20 sin ningún contratiempo, con un recorrido de 72 kilómetros.

CICLISMO

LA CARRERA SANTIAGO PUENTE ALTO - SANTIAGO.— En este trayecto sobre 34 kilómetros, hizo disputar ayer por la tarde, la U. D. E. el segundo torneo en competencia por las copas "R. Franco R.", de Alda "Plus-Ultra" y "Durán".

La prueba reunió a un buen número de corredores que disputaron con entusiasmo los honores de la victoria, produciéndose, durante la prueba, incidencias que aumentaron su interés.

Desde los primeros tramos el tren fué violento, alternándose el comando del pelotón varios competidores, entre los que sobresalieron Abeleida, Muñiz, Nevot y Rodríguez, los que no cesaban de poner a prueba sus clásicos "piques sorpresa" pero sin conseguir ventaja alguna, pues todos se encontraban en un buen estado de preparación, dispuestos a responder al menor arranque sorpresivo.

Faltando quinientos metros para la meta, el pelotón de los "ases" venía compacto, por lo que se entabló una lucha emocionante para conseguir ventaja en los tramos finales logrando desprenderse del grupo el campeón Abeleida el que cruzó la raya en el espléndido tiempo de una hora, 10 minutos, 50 segundos, remató Luis Nevot a media rueda, tercera F. Muñiz a una máquina, cuarto F. Ayarza a media rueda, quintos en empate J. Rodríguez y I. Gómez, sexto Felipe Goya, séptimo M. Mediavilla, y más atrás se clasificaron, N. Rodríguez, L. Nieto, Astorquiza y G. Sedano.

Después de retirarse el jurado siguieron llegando los "rezagados".

Damos a continuación el resultado por categorías:

CAMPEONES Y 1.a CATEGORIA
1.o Florencio Abeleida.
2.o Luis Nevot.
3.o Mariano Mediavilla.

SEGUNDA CATEGORIA
1.o Francisco Muñiz.
2.o Fidel Ayarza.
3.o Aniceto Astorquiza.

TERCERA CATEGORIA
1.o en empate, José Rodríguez y Isaías Gómez.

NOVICIOS
1.o Felipe Goya.
2.o Nicanor Rodríguez.
3.o Luis Nieto.

El próximo Domingo, se desarrollará el tercer torneo en el Velódromo Santa Laura, cuyo programa anunciaremos oportunamente.

Después del programa se servirán unas once campestres por lo que se ruega a todos los socios de la U. D. E. que pasen a inscribirse donde el capitán señor Fidel Ayarza, San Diego N.o 580.

CLUB CICLISTA "ARCO IRIS". —Cita a junta general para mañana, a las 9 P. M. en San Francisco 310.

CLUB CICLISTA CHACABUCO. —Junta general para hoy, a las 9 P. M. en Arturo Prat 103.

NATACION

FESTIVAL ORGANIZADO P EL CLUB NAUTICO QUINTA MAL. — El Club Náutic Normal está organizando un petencia para el primer Do Marzo, la cual se efectua amplia piscina del Estadio P

Programa

25 metros, Infantiles, has años no ganadores.

25 metros, Niñitas hasta 11 no ganadoras.

25 metros, Señoritas, no g ras.

50 metros, Espalda, no ga

100 metros, Estilo libre, no dores.

Posta, 5x50, eliminación cam to de Chile.

200 metros, Damas, elimi campeonato de Chile.

1,000 metros, Estilo libre, E natoria campeonato de Chile.

Presentación del Club Quinta Normal. Flota y f ruetas, saltos ornamentales

Posta 5x50, eliminatoria camp nato de Chile.

Water Polo Jorge Matte Deportivo Barcelona.

Water Polo, Final campeo cal 1.a serie. Náutico Quinta Gimnástico Alemán Lo Copa cisco de Borja Echeverría

El valor de las inscripcion de $ 0.50 infantiles y seño $ 1 en las otras pruebas. reciben los señores Felipe Rolando Herrera, Camilo Carlos Jofré y en Delicias 11

AUTOMOVILISMO

Los automovilistas Az y Bondi

Nuestro Corresponsal en Lo des nos comunicó anoche p dio del cable que damos m jo, que los automovilistas B Azzari, que partieron el Sáb timo de esta capital en d a Mendoza, para participar e prueba automovilística, han do desistir de seguir viaje, do detenidos en la boca nel internacional a causa d la Compañía del Transa ha negado permitir el paso máquinas a terreno argenti

Damos a continuación el del telegrama:

"Avísanme de Caracoles p tomovilistas Bondi y Azzari sarán a Los Andes para Santiago, obligados a desis viaje por motivo que el Tra dino no les permitó pasar p túnel de la Frontera.

El Transandino, por su puso a su disposición un ca carga, pero ellos desean con sus máquinas alegando no tienen elementos para los.

La Asociación Automovi debió haberles conseguido autorización con tiempo.

El motivo del Transandino impedirles el paso por el obdece al Reglamento consecuencia de que otros movilistas han deteriorado

Avisaré la resolución de de los automovilistas habland ellos a nombre del diario.

Por mi parte tramitole el to ante la gerencia del Tra dino. — (El Corresponsal).

CITACIONES

Prat F. C. — Junta gene traordinaria para mañana, 9 P. M., en Bellavista 052

Sol de Mayo F. C. — Dir para hoy, a las 9 P. M., e pez 693.

General Borgoño F. C. — torio para hoy, a las 9.30 en Bandera 755.

Deportivo Los Loros. — general para hoy, a las 8.30 ne Av. Independencia 180.

WELLINGTON F. C. — general para hoy, a las M., en la calle Mallinkrodt Cité Herrera, casita N.o 1.

1.o de Mayo Juvenil F. C. — Junta general pa ñana a las 8.30 P. M., en C bo 1019.

Sportivo Ecuador F. C. — rectorio para mañana, a las M., y a junta general a las en el local de costumbre.

Dueños de Góndolas!
AL FIN LLEGARON LOS
Forros "DUNLOP" Reforzados
PARA GONDOLAS!
EL EQUIPO IDEAL { Para ruedas delanteras "DUNLOP" 33v5 corrientes
Para ruedas traseras "DUNLOP" 33x5 reforzadas.
Para ruedas 32x6: DUNLOP 32x6 para Camiones
PIDAN PRECIOS!

VIDA OBRERA

FEDERACION DE EMPLEADOS A JORNAL DE TRANSPORTES DE LOS FERROCARRILES DEL ESTADO

TRAGICO FALLECIMIENTO DE UN SOCIO

Ayer, a las dos de la tarde, falleció trágicamente en los patios de la Estación Central, víctima de un atropello de la misma máquina donde trabajaba, el antiguo y meritorio empleado de los Ferrocarriles del Estado, Albertino Bravo, armador de trenes.

Miembro activo de la Federación de Empleados a Jornal de Trasportes se distinguió siempre como un activo luchador por las reivindicaciones de sus operarios cuando eran víctimas del azote de la injusticia.

Sus funerales se efectuarán mañana y asistirán en masa todos los miembros de la Federación de Empleados a Jornal.

FALLECIMIENTO DEL VETERANO DON NICOLAS RIFFO TORO

Ha fallecido ayer en el vecino pueblo de Puente Alto el prestigioso vecino de esa localidad, don Nicolás Riffo Toro, veterano de la Guerra del 79 y miembro activo de la Sociedad de Inválidos del 79 y Veteranos del Ejército y Armada.

Los restos del señor Riffo Toro serán traídos a Santiago en la mañana de hoy para ser trasladados al Cementerio General hasta el Mausoleo de la Sociedad de Veteranos del 79.

El cortejo fúnebre se organizará en la Avenida Santa Elena, esquina de la Avenida Matta, a las diez de la mañana de hoy.

Con este motivo se cita a la Sociedad de Inválidos del 79 y Veteranos del Ejército y Armada en el punto y hora antes indicado.

VELADAS Y FIESTAS SOCIALES

En el Centro Camilo Ortúzar. Hoy, a las diez P. M., se realizará en el hogar social de este Centro la velada artística que ha ofrecido el señor Ricardo Henríquez como un homenaje a la mesa directiva por su labor en pro de la difusión del arte musical entre sus asociados.

Centro S. Sol de Mayo.—La comisión de fiestas ha organizado hoy, de 9.30 a 10.30 P. M., las clases instructivas y de 10.30 a 12.30 baile final.

CITACIONES

Gran Confederación de Confiteros, Pasteleros y Dulceros.— Cita para hoy, a las 7 P. M. a reunión general, en Sotomayor número 5 A.

Gremios de Rodados a Tracción Animal.—A junta general ordinaria a todos los elementos que militan en esta organización, a fin de tratar directamente asuntos relacionados con el interés general del gremio.

Esta reunión se llevará a efecto hoy, a las 9.30 P. .(en el local de los tranviarios, Bulnes, esquina de Martínez de Rozas.

Centro R. y S. M. "12 de Enero".—Para hoy a reunión general, a las 8.30 P. M., en Gálvez 870.

Floristas, cartonajes y anexos. —Para hoy, a las 7 P. M., en Bandera 657.

Liga Nacional de Arrendatarios 10.a Comuna.—A los arrendatarios de esta Comuna a la importante asamblea del Miércoles 24, que se efectuará en su salón-teatro, en Gálvez 1612, a las 8.30 P. M.

Sociedad Cortadores de Carne El Adelanto.—Para hoy, a las 6 P. M., está citada esta institución a reunión extraordinaria en su local, San Francisco 2166.

Cooperativa de Edificación y Consumos de Obreros Metalúrgicos.—Cita a junta general ordinaria para hoy, en Huemul 649, por haber asuntos de gran importancia. Se nos pide recomendar la asistencia. La reunión empezará a las 8 P. M. en punto.

Sociedad de Adelanto Local San Eugenio y Mirador.—Para esta noche, a las 8.30, se ha citado a todos los vecinos de la Población San Eugenio, especialmente a los que últimamente han recibido cartas de la Municipalidad sobre las contribuciones.

Junta Ejecutiva de los Arrendatarios.—La Junta Ejecutiva de los Arrendatarios sesionará mañana, a las 8 P. M., en Maipú 830.

A esta reunión quedan especialmente citados los señores Miguel Figueroa, Humberto Parraguez, Carlos Acuña y Widfredo Matarrodona.

Unión Sindical de Zapateros Autónomos.—A reunión extraordinaria para hoy.

Liga de Arrendatarios del 6.o Sector.—A todos los arrendatarios de este sector para hoy, a las 8 P. M.

Sociedad Unión de Peluqueros —A sesión de directorio para hoy a las 9.30 P. M.

Sociedad de Chauffeurs de Chile La Manuel Montt.—A junta de directorio para hoy, a las 9.30 en el local de la calle Olivares 1657.

Federación de Pintores y R. S. en Resistencia.—Para el Jueves, a las 6 P. M., en Arturo Prat esquina Copiapó.

Sociedad S. M. La Aurora. — A la comisión de fiestas para mañana, a las 8 P. M.

Conjunto Artístico Juan Rafael Allende.—Para hoy, a reunión general, calle Aconcagua 1314.

Centro Artístico Nacional Pedro Sienna.—A todos sus miembros a junta general extraordinaria para hoy, a las 9 P. M., en el Centro Deportivo Los Tiempos.

Ayer se efectuó el paro de diversas actividades obreras

Durante el día de ayer paralizaron sus labores todas las organizaciones que firmaron la publicación aparecida en nuestra última edición. Según informaciones que nos proporcionó el Comité Pro-Abolición de la Ley 4054, el número de fábricas que no trabajó ayer, alcanzó a 113, más las imprentas de Santiago, Casas eléctricas y 17 personales de estucadores.

Como lo informamos oportunamente, el objeto del paro de ayer era para pedir la inmediata abolición de la Ley 4051 sobre Seguro Obrero.

LA REUNION DE LA MAÑANA

Poco después de las nueve de la mañana, se reunieron en el local de la I. W. W., Nataniel 1057, los secretarios de las diversas organizaciones que habían acordado ir al paro.

En esta reunión se tomaron acuerdos encaminados a llevar a efecto en la mejor forma posible el comicio de la tarde.

EL COMICIO

Cerca de las cuatro de la tarde se reunieron al pie de la Estatuta de San Martín los diversos gremios que habían paralizado sus labores. El Subsecretario del Comité, señor Julio Galdámez, fué el primero en ocupar la tribuna. En seguida habló el Secretario General, señor Germán Sepúlveda, quien leyó una amplia carta de Valparaíso y un telegrama de Talca en que declaraba la adhesión al paro. A continuación hicieron uso de la palabra los siguientes oradores: señores Bernardo Guajardo, por la Sección Molinos de la FOCH; Luis Heredia, por la Unión Industrial del Cuero; Carlos La Holtz, por los Panificadores; Julio Rojas, por el Congreso Nacional Mutualista; Carlos Zamora, por los obreros gráficos; Armando Triviño, por la I. W. W.; Abraham Carranza, por los estucadores en resistencia; Juan de Dios Olivares, por los electricistas; Juan Aravena, por el Comité Pro-Abolición.

Todos los oradores criticaron la Ley, estimando que no pudiendo ser aceptada por los trabajadores, se pedía su inmediata abolición.

TERMINO DEL COMICIO

La manifestación se dió por terminada poco después de las siete de la tarde, sin que se produjera durante el día ningún incidente.

Los obreros que fueron al paro de ayer, volverán a sus labores en la mañana de hoy.

REUNION DEL COMITE

El Comité Pro-Abolición de la Ley 4054, se reunirá mañana, a las 8.30 P. M., en Nataniel 1057.

Policlínico, gimnasio y escuela industrial

QUE CONSTRUIRA LA SOCIEDAD DE ARTESANOS LA UNION

En estas mismas columnas hemos dicho muchas veces que la Sociedad de Artesanos "La Unión" va a construir un Policlínico Modelo, donde se atenderá con toda clase de comodidades a sus numerosos asociados y familias del barrio. También hemos agregado que éste es uno de los puntos principales que contemplan los Estatutos de esa prestigiosa colectividad y que sus activos dirigentes están dispuestos a llevar a la práctica.

Con el objeto de conocer en el terreno mismo el proyecto a que nos hemos referido hicimos hace algunos días una visita al local de la calle Riquelme. Allí nos encontramos con un grupo de personas, las mismas que vemos frecuentemente en la Escuela Nocturna de la Sociedad o en las reuniones familiares de la misma.

Don Manuel Anguita, don Carlos Díaz y don Rigoberto Arévalo se encontraban precisamente entendiéndoselas con un grupo de trabajadores. El patio de la Sociedad estaba en el más completo desorden; las bancas de los chicos que están en vacaciones ocupaban la parte central del ancho patio; grandes montones la ladrillos y de adobes oscurecían el ambiente de la prestigiosa institución que hace tantos años fundara el gran artesano Fermín Vivaceta. En fin, algo raro debía pasar.

En esa situación, dirigimos la primera pregunta al vice presidente de la institución, don Manuel Anguita: ¿Qué trabajos se están haciendo?

—Como Uds. saben,—nos respondió,— nuestra institución adquirió hace poco tiempo el sitio colindante al que ocupa la Sociedad. Allí se construirá un edificio que sea destinado al Policlínico, Gimnasio y Escuela Industrial. Los trabajos ya están empezando, y según nuestros cálculos, en muy pocos meses más, será una realidad lo que desde hace tantos años anhelábamos los directores y socios de esta vieja Sociedad.

—¿Podríamos conocer el nuevo terreno de la Sociedad? Preguntamos.

Momentos más tarde, nos encontrábamos en compañía del fotógrafo en un sitio de diez metros de frente por cuarenta de fondo. Antiguamente estaba ocupado por una bodega, de tal manera que ha sido necesario jecutar grades obras para despejar el sitio donde se construirá el policlínico modelo, el gimnasio y la Escuela Industrial.

El señor Anguita, con todo lujo de detalles, nos mostró, plano en mano, el lugar en que quedará cada uno de esos importantes servicios. Así, en toda la parte izquierda funcionará el Policlínico con su correspondiente botica; al fondo estará el Gimnasio, con ring, pushing ball, mazas, aparatos sandow's, etc., y a la derecha, ocupando dos pisos, se instalará la Escuela Industrial, con todos los elementos necesarios para enseñar a los hijos de los obreros una profesión que les asegure una vida cómoda y feliz.

Indudablemente esta obra merece la ayuda, no sólo de los particulares que está luchando por ella, sino del Gobierno mismo. Por este motivo, hicimos esta pregunta al señor Anguita: ¿Y los fondos de dónde saldrán?

—La Sociedad está actualmente en muy buen pie económicamente; pero la realización de estas obras demandará subidos gastos. Ahí se verá de dónde saldrán. Por el momento los cálculos están bien hechos, y esperamos que ningún contratiempo venga a detener esta obra en que estamos empeñados.

En esta altura de la conversación, recordamos la creación del Banco Central y la representación que en su Consejo, tienen los obreros. También recordamos que la Sociedad de Artesanos La Unión, había lanzado la candidatura de su vice presidente para tal representación. Preguntamos entonces al señor Anguita: ¿Si Ud. resultare elegido Consejero cuál sería su programa de trabajo dentro del Consejo del Banco Central?

—Yo no he querido pronunciarme al respecto. Es sabido que sólo tienen derecho a elegir delegados al Consejo, las instituciones que tengan más de quinientos socios, tengan personalidad jurídica y más de cinco años de existencia. En consecuencia, ya sabrá el Gobierno a quien elegir.

—La persona que vaya al Consejo, sea de la Artesanos o de cualquiera otra institución, deberá trabajar activamente por las sociedades mutualista y por los obreros en general. Una institución bancaria es absolutamente necesaria para el elemento trabajador.

¿Díganos señor Anguita,—le preguntamos—no es Ud. autor de un proyecto de Banco para los obreros?

Efectivamente,—nos dijo nuestro entrevistado,—hace algunos años alcancé a echar las bases de un Banco cuyo nombre era "Unión Obrera", quise darle forma y consulté a varios amigos, encontrando la mejor acogida; pero, desgraciadamente, por aquellos días vino la quiebra de los Bancos Mobiliario y Minero. En esa situación era inoportuno seguir en las tramitaciones en que estaba empeñado. Luego después mi proyecto quedó archivado en los escritorios de la Sociedad, a la que pertenezco desde hace más de veinte años.

¿Y por ahora, el Banco Central, no puede suplir en mucho la falta del Banco Obrero?

—Indudablemente. Hay que aprovechar todas las franquicias y facilidades que dé la nueva institución a las sociedades obreras. Así, podremos obtener fondos para la construcción de habitaciones baratas, establecer policlínicos, boticas, dar a la instrucción primaria toda clase de facilidades, construyendo escuelas que bajo la Dirección de las Sociedades Mutualistas y con el control del Estado, eduquen a nuestros pueblo para hacerlo fuerte y digno de respeto y consideración.

Luego el señor Anguita nos habló de toda una larga vida societaria, de sus estudios económicos y sociales, en fin de cuanto interesa a la clase trabajadora. Sólo nos pidió que no habláramos de su persona. Nos dijo que a él le gusta ser un soldado en la lucha por el bienestar de los trabajadores y que estimaba sería inútil vivir tranquilo sin hacer una obra que tienda a ayudar al que sufre. Por eso está al servicio de la Sociedad de Artesanos La Unión, ya como presidente como lo fué, coma socio, como Director o como representante ante cualquiera colectividad.

Abandonamos el nuevo terreno de la vieja Sociedad de Artesanos La Unión pensando en que la mejor manera de honrar la memoria de su fundador, Fermín Vivaceta, es ejecutando todo lo que su amplio y generoso espíritu legó para los hijos de este suelo. Su memoria está bien honrada.

CONFEDERACION DE LOS SINDI TOS DE LA MARINA

(VERSION OFICIAL)

Prescindiendo de la asistencia de los camaradas fideeros, que no concurrieron por motivos desconocidos, los delegados de los panificadores, molineros, repartidores de pan, pasteleros y anexos, se constituyeron en asamblea y dejaron establecido el nombre del organismo y el cuerpo directriz, el cual recayó en los siguientes miembros:

Secretario General, M. Guajardo; de Actas, Roberto Jiménez; Tesorero, Miguel Espinoza; Secretario de Prensa y Relaciones, Carlos Lhoiz,

Se acordó designar a los cuatro miembros elegidos con la misma cantidad de asesores para que investiguen la verdadera situación de sus respectivos gremios, conozcan las imperiosas necesidades de cada uno de ellos y elaboren una declaración de principios que tenga el carácter de regional.

Tres delegaciones dieron cuenta que en sus respectivas entidades existía un espíritu de frat se adherían moral y mate te a la Confederación de la na, y expusieron:

Los pasteleros y galleteros una numerosa asamblea, llamarse en adelante "Uni dical de Pasteleros y Anex

Los repartidores de pan dos en número superior a declararon abiertamente del nuevo organismo.

Los molineros en una sintetiza su elevación de conocieron esta unión, y un manifiesto explicativo.

Por último, propiciándose asamblea general de los gre un gran teatro, el Secretario laciones y Prensa, declaró bía interpretado fielmente dos anteriores, enviando plicativas a través del país niéndose en contacto con organismos similares.

Sociedad Socorros Mutuos Unión "Andrés Bello"

Todos los socios de esta institución deberán reunirse en junta general extraordinaria el 5 de Marzo próximo, para dar la autorización respectiva para la unificación con la Sociedad Artesanos "La Unión".

La Sociedad Gremio de Abastos

Para esta noche, a las 8.30 P. M., se ha citado al Directorio de la Sociedad Gremio de Abasto con el objeto de oír la cuenta de la comisión que tiene a su cargo el estudio de los Reglamentos sobre carnicerías redactados recientemente por la Intendencia Municipal.

Congreso Social Ob

Para hoy, a las 9 P. M., e Pablo 1241, a los señores de para efectuar la sesión seguir tratando los puntos pendientes.

Con motivo de la ampli la fecha en que se ha de ef Convención Provincial, se le rece a las distintas sociedades tadas, se sirvan hacer el miento de sus representantes.

La correspondencia ha de viada a Esmeralda 721, a Social, en San Pablo 1241.

Sociedad "La Univer

Pone en conocimiento de los res socios que ha dejado de el socio jubilado, don Misael ra (Q. E. P. D.), por lo que cita a todos los miembros de colectividad y se invita a las ciones sociales a sus funerales se llevarán a cabo hoy, a las M., partiendo el cortejo fúnebre pié, al Cementerio General Casa de Orates, (puerta de la nida Rosario, actual calle Damond).

Acción Directa

La Unión Local de la I. W. ha editado de nuevo el órgano cial de esta organización: Directa".

Trae el siguiente material tura: Aranga, por Juan F cuarta Convención de la I. W. de Concepción (Todos sus Definiciones de varios Francisco Pezoa. Lo que a 1926, por X. X. X.; y Sindicalismo, por Armando Historia Sucia, por Fray luetas de Agitadores: Miguel lillo, por Dolcino; Definiciones E. García Thomas.

Pedidos, a Casilla 3215

Federación de Emple a Contrata de los Ferro rriles del Estado

Hoy, a las 10 A. M., se rán los funerales de don Echiburú, fallecido trágicamente Sábado pasado. Sus conducidos en un tren dido graciosamente por la ridad de la Empresa, la Estación Mapocho a pie al Cementerio General ga a los socios concurrir pañar sus restos mortales también a las sociedades

LLEGADA DE LAS CARRERAS DE ANTEAYER EN VIÑA DEL MAR

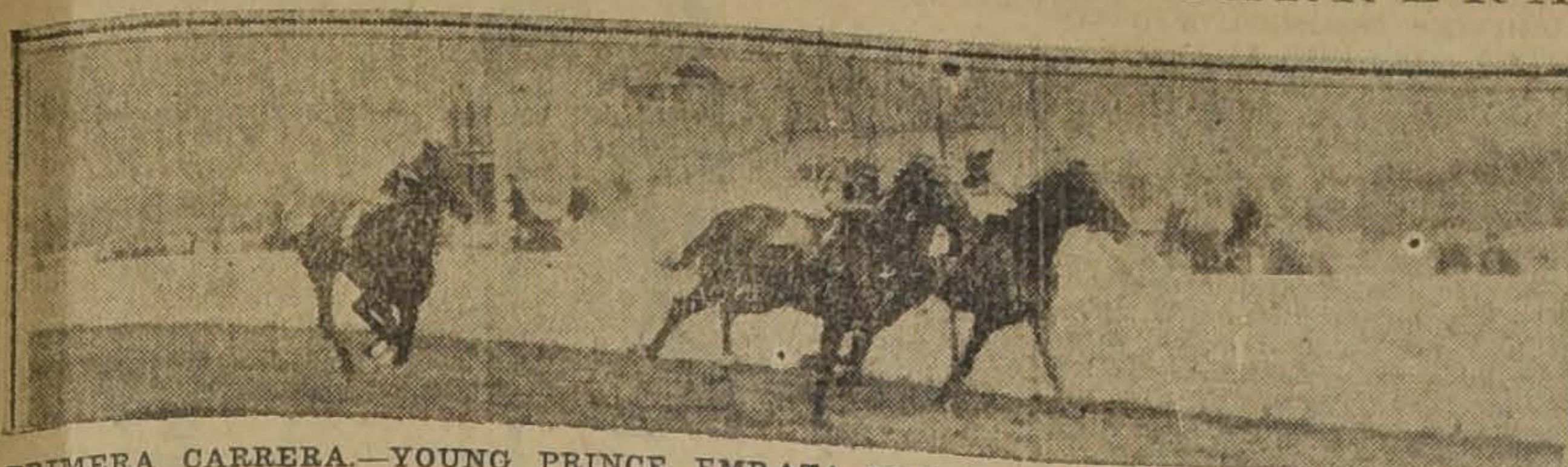

PRIMERA CARRERA.—YOUNG PRINCE EMPATA CON ALBEYTAR, 3.o GIN COCKTAIL

SEGUNDA CARRERA.—NAGASAKY BATE A VIENTO EN POPA Y M. PICKFORD

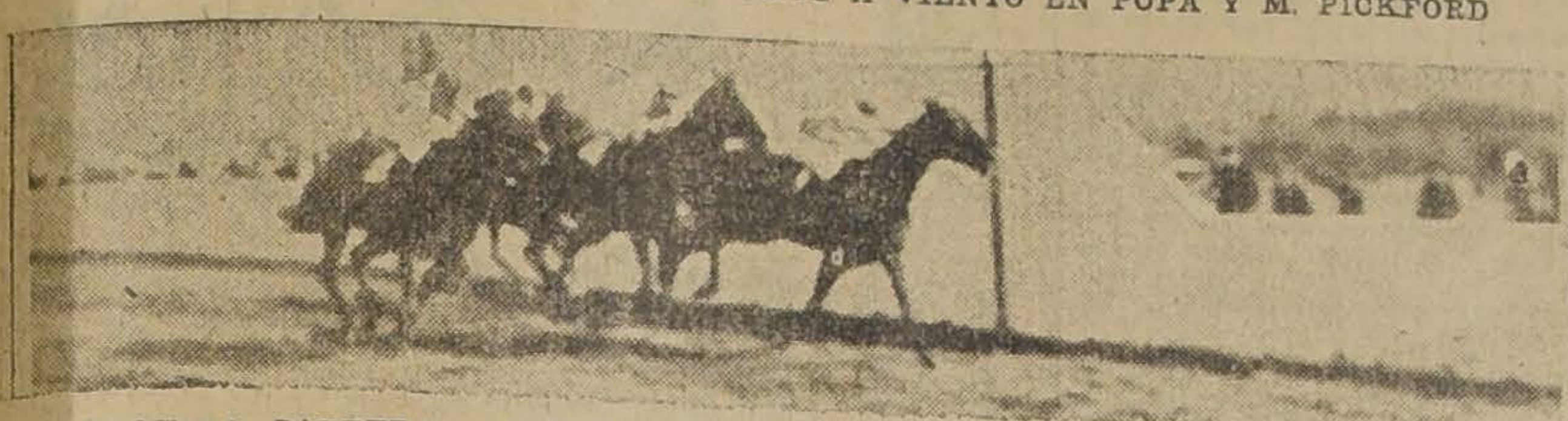

TERCERA CARRERA.—1.o CAUCASO, 2.o DANGER, 3.o KOLIPI, 4.o LANDRU

CUARTA CARRERA.—1.o DESCARTADO, 2.o BOUQUET, 3.o NITCHEVO, 4.o IMPONENTE

QUINTA CARRERA.—1.o ICH DIEN, 2.o GARETE, 3.o WU-LI-CHANG, 4.o DIGNO

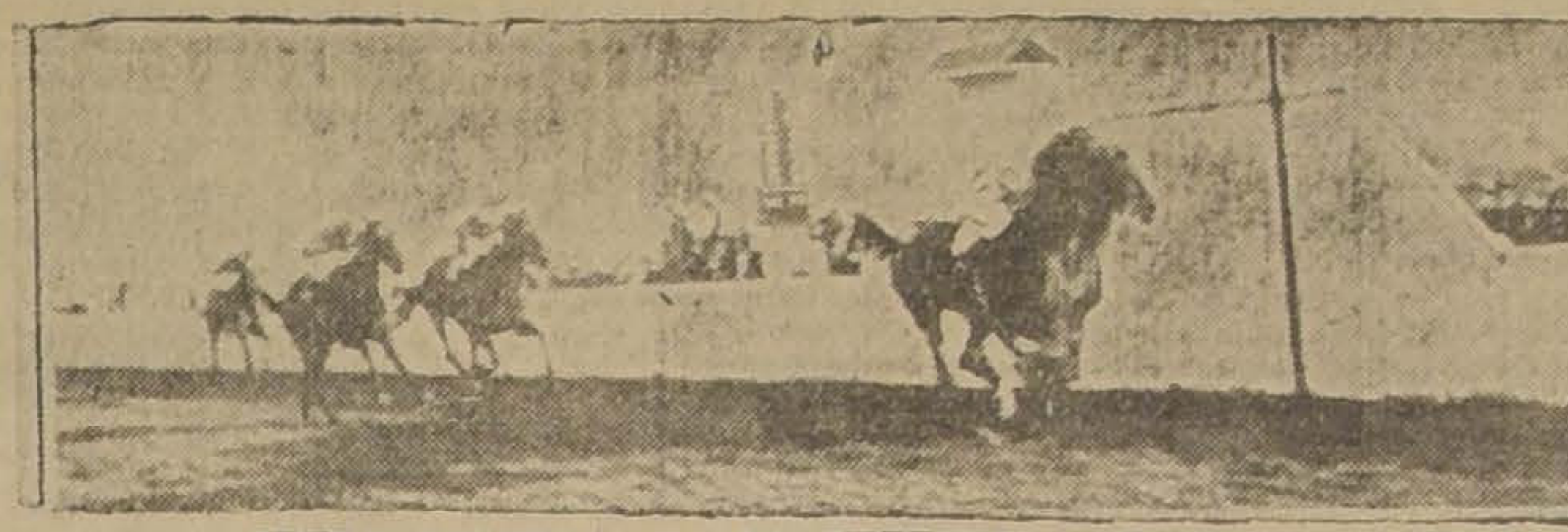

SEXTA CARRERA.—1.o LA VEDETTE, 2.o NOTORIA, 3.o FRIDA, 4.o AGNES

SETIMA CARRERA.—1.o B. NASH, 2.o EL CINCO, 3.o E. ROSE, 4.o YOKOSKA

OCTAVA CARRERA.—1.o COPA DE ORO, 2.o A. CAHUEN, 3.o LIBELULA, 4.o GRIMACE

Inscripciones para las carreras del Domingo próximo en ambos Hipódromos

Valparaíso Sporting Club

Premio IAN. — 3.500 metros m|m. Steeplechase. — Omnium. — Handicap. — Inscripción: $ 85. — Premio: $ 3,500 al 1.o

Declarado sin interés.

Premio ISLINGTON. — 800 metros. — Para productos de 2 años que no hayan ganado. — Peso: 51 kilógramos. — Inscripción: $ 45.— Premio: $ 4.500 al 1.o

Pértigo	56	Damassin	52
Gran Jaime	51	M. Pickford	52
Greenback	51	Petunia	52
Alcurnia	52	V. en Popa	52
		Vigésima IX	52

Premio IAGO. — 1.500 metros. — Para caballos que no hayan ganado más de $ 10.000. — Peso: 56 kilógramos. — Recargo de 1 kilógramo por cada $ 1,000 o fracción mayor de $ $500 ganados. — Descargo de 5 kilógramos a perdedores. — Inscripción: $ 35. — Premio: $ 3.500 al 1.o

Albano	62	El Quince	53
Monilla	59	Bandera Roja	51
Quidia	59	El Diez	51
Pubenza	58	Old Chap	51
Imponente	55	Tangolosa	50
M. Clermont	53	Tafalla	49

Premio SAINT LEGER. — Carrera Reglamentaria. — (Cerrada). — 3.000 metros. — Para caballos de 3 años, nacidos desde el 1.o de Julio de 1922 hasta el 30 de Junio de 1923. — Peso: 56 kilógramos. — Inscripción: $ 120. — Premios: $ 12,000 al 1.o; $ 2.400 al 2.o; $ 1.200 al 3.o y $$ 1,200 al criador del ganador, si éste fuere nacido en el país.

Anastasio	56	Wu-Li-Chang	56
Sin Sabor	56		

Premio ISSINGLAS. — 1.000 metros. — Para ganadores de más de $ 10,000. — Handicap. — Inscripción: $ 25. — Premio: $ 3,500 al 1.o

Beau Nash, Penthatlon, Albeytar, Artagnan, Elkington, Young Prince, Buen Día, Landrú, Fácuo, Glacé Lacousse, Cáucaso, Gin Cocktail, Trotzky, Malachin, Dánger, Zita, Miserere y Lanzafuego.

Premio ISONOMY. — 1.600 metros. — Para ganadores de más de $ 10.000. — Handicap. — Inscripción: $ 40. — Premio: $ 4.000 al 1.o

Don Gonzalo, Sigma, Lolotte, Villapín, Platónica, Henry Bell, La Vedette, Notoria, Zapatilla, Mentirosa, Malharia, Lochaber, Yokoska, Guau, Gran Bonetón, Ardellón, Kadilah, Altachin, Modorra, Bandazo, Almanzor, Oligarca, Picazón, Chevrolet, Descartado, El Cinco, La Novena, Rey de Espadas, Noticia, Perillán y Fanfarrona.

Esta carrera será dividida en dos series.

Nota: Hasta hoy a las 12 M. se reciben inscripciones para la siguiente carrera:

Premio: . . . 1,000 metros. — Handicap. — Para perdedores en la presente temporada, que no hayan ganado más de $ 15,000. — Inscripción: $ 25. — Premio: $ 2,500 al 1.o

Hipódromo Chile

Premio CHACABUCO. — Clásico) —1,500 metros.

Náufrago, Bertini, Samuelito, Azpeitia, Serenísima, Porcuin, Weyler, Kelso, Lacierva, Janus, Liberato, Jatea, Gineta II, Alderney, Pichardín, Güira.

Premio CATAPILCO. — 1,400 metros.

Señora, Regalada, Shackleton, Obsequio, Mi Nena, Payador, Brocatelle, Fullero, Verdot, Alesia, Juglar, Tartana, Ll. George, Cartilla, Zancajo, One Step.

Premio DOÑIHUE. — 1,400 Metros.

Lantenac, Kasaba, Intuición, Highlander, Morokill, Bric a Brac, Kerry, Naides, Madelino, Bandmaster, Latorre, L'Epatant, Foch, Zomol, Coquetón, Pilot.

Premio ELQUI. — 1,400 metros.

Buena Seña, Alessandrina, Kintamo, Silver Mine, Jorquera, Labrador, Paramount, Bellorita, Artobero, Kanaka, Fumada II, Xois, Dagmar, Meyerling, Penrod, Limasol.

Premio CANELO. — 900 metros.

Snob, Trifulca, Challinga, Allenby, Lea, Galeno, Alderney, Corita, Pelendon, Latria, Por Merced, Renella, Morsa, Regalada.

Premio DOLORES. — 900 metros.

Eclipse, Clarilla, Tritón, Gonesse, Alessandrina, Amorosa, Pascualito, La Ratera, Tronador, Flingot, Almirita, Milamores, Achao, Lise Fleuron, Fumada II, Fuñingue, Querella.

Premio ALMENDRAL. — 1,200 metros.

Itay-Tué	59	Revilla	52
Cursova	57	Filoxera	52
Ronca	55	Vigésima 2.a	52
Byron	55	Bellatrixe	52
Sunna	55	Nenita	50
Agua Real	55	Avaro	50
Simplisimus	54	Le Bouquet	50
Divorciada	54	Milonguita	49
Bizcocho	54	Masaniela	43
Joroba	53		

El premio CARACOLES fué declarado sin interés.

LOS TRABAJOS EFECTUADOS EN LA MAÑANA DE AYER EN VIÑA DEL MAR

(DE NUESTRO CORRESPONSAL EN LA CANCHA)

PISTA DE CARRERA

Paparrabias
on Pablo Silva, 1,300 metros a voluntad en 1.27.

Damassin
on Eduardo Rebolledo 505 metros, en 32.

Nirvana
n A. Silva 1,300 metros a voluntad en 1.28 3|5.

Pértigo
n C. Guerra, 505 metros en 32 2|5.

Nelumbo
n aprendiz y **Laird** con J. Guajardo, 1,300 metros a voluntad, en 1.27 2|5, iguales.

Vigésima 9.a
n E. Rebolledo 505 metros en 32 2|5.

PISTA DE ARENA

Colambrai
con Vera, 1,000 metros en 1.3 3|5.

Monjita
con Aguilar 1.400 metros en 1.34 2|5

Gran Jaime
600 metros en 37, con aprendiz.

Kavala
con aprendiz, 1.200 metros en 1.22.

Anastasio
con Eduardo Rebolledo, una vuelta y 800 metros en 3.10 2|5. La primera vuelta en 2.17 2|5.

Quidia
con aprendiz, 1.400 metros en 1.36.

Carraca
con Molina, 400 metros en 24 2|5.

Glorious Day
con H. Guajardo, 1.200 metros en 1.19 3|5.

Alcurnia
con J. Guajardo y **La Riviera** con H. Guajardo, 800 metros en 51. Ganó Alcurnia por 2 cuerpos.

Jaramago
con Vera, 800 metros en 51.

Genaro
con aprendiz, 1.400 metros en 1.33

Perilián
con Rice, 800 metros en 51.

ESPECIFICO BENGURIA

Es lo mejor para el pelo, hace salir, cura las canas, desaparece caspas, seborreas y cura la pelada.
Es preparado vegetal, completamente inofensivo a toda persona, premiado en varias partes del mundo, por sus buenos y grandes resultados.
Atiende todo pedido dentro y fuera del país.

Casilla 2426. Teléfono 882. Santiago. Moneda 875
Se atiende de 9 A. M. a 7 P. M.

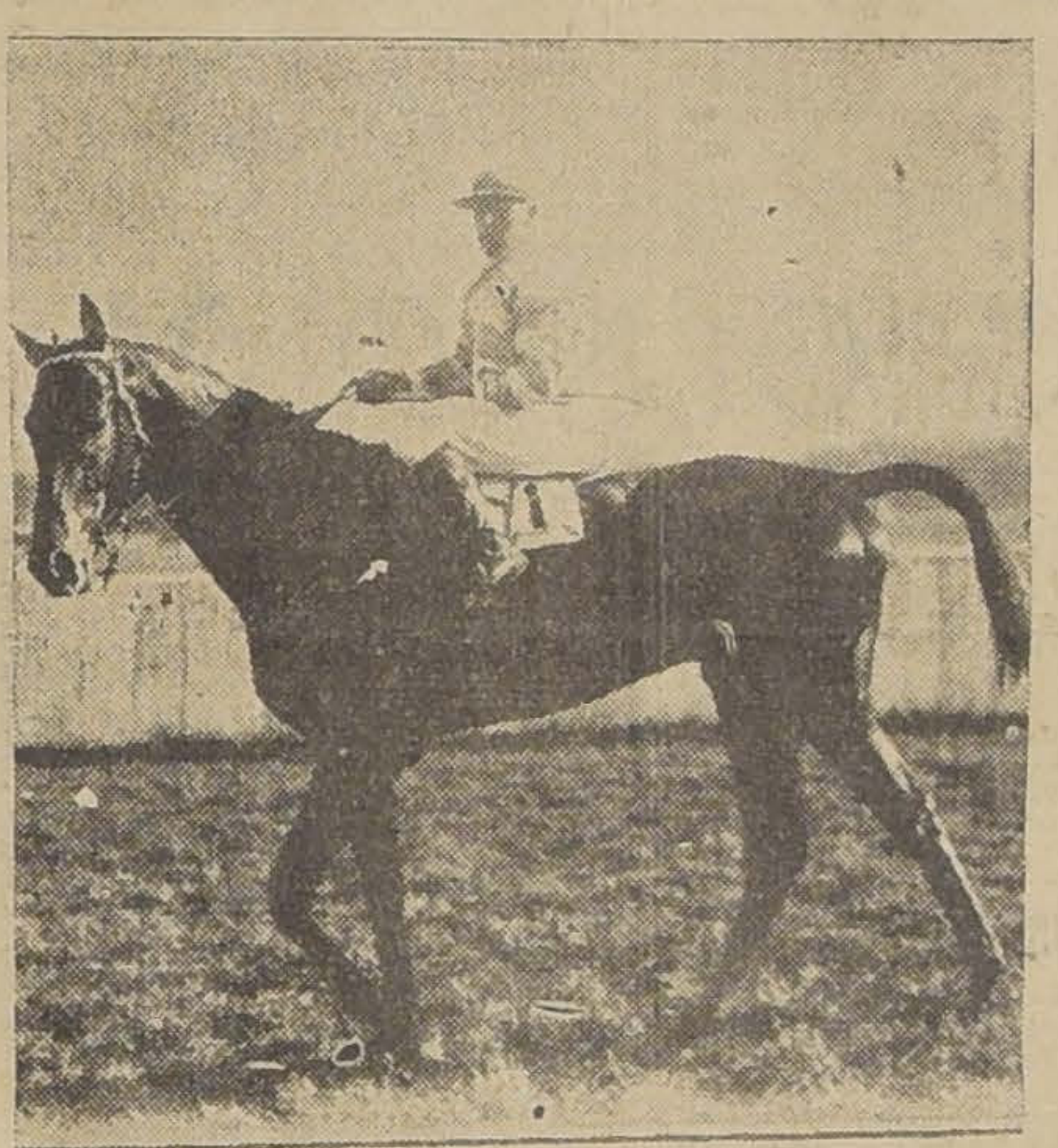

ICH DIEN, GANADOR DEL CLASICO, JINETE MANUEL NUÑEZ

NAGASAKY, JINETE J. IBARRA

LOS TRABAJOS EFECTUADOS EN LA MAÑANA DE AYER EN EL HIPODROMO CHILE

PISTA PESADA

Ono Step
montado por un aprendiz pasó una vuelta y 100 metros en 1.53 2|5; primera vuelta en 1.46 3|5.

Bat
montado por R. Ubilla pasó 400 metros en 26 1|2.

Güira
montada por E. Cáceres pasó una vuelta en 1.44.

Gonesse
montada por un aprendiz pasó 200 metros en 13 1|5 y repitió en 13 3|5.

Castor
montado por C. Pombet pasó 600 metros en 41.

Joroba
montada por M. Rojas pasó 600, en 43, después de un descanso repitió en 41 1|5.

Lacierva
montada por M. Rojas pasó 400 metros en 26 4|5, repitió en 27.

Zadorija
montada por L. A. Morgado pasó una vuelta en 1.45 3|5.

Pascualito
montado por C. Pombet pasó 400 metros en 27 1|2.

Filoxera
montoda por M. Zúñiga pasó 800 metros en 53 3|5.

Samuelito
montado por un aprendiz pasó 400 en 26 1|2.

General Fun
montado por C. Pombet pasó 600 metros en 41 4|5.

INDUSTRIAS Y COMERCIO

INFORMACIONES DE SOCIEDADES ANONIMAS

DIVIDENDOS, CITACIONES, CIERRE DE REGISTROS

SANTA RITA DE CHAÑARCILLO Co.—Desde el 18 de Febrero quedan abiertos los registros para suscribir acciones de la 1.a serie de la nueva emisión acordada el 14 de Setiembre de 1925. En Blanco 968.

Corresponde suscribir 11 1|2 acciones por cada 100 antes la fecha.

El plazo para la suscrición vencerá el 4 de Marzo.

ELECTRICIDAD COMERCIAL E IND. CO.— Cita a junta general ordinaria el 27 de Febrero, en Prat 268, Valparaíso.

CUEROS Y PIELES Co. MANUFACTURERA DE— Cita a junta general ordinaria el 26 de Febrero, Blanco 725. Valparaíso.

SOL DE CHILE Co. DE SEGUROS EL.— Cita junta general ordinaria el 26 de Febrero en Blanco 709, Valparaíso.

FABRICA DE TEJIDOS CAUPOLICAN SOC.—Cita a junta general ordinaria el 25 de Febrero en Plaza Santiago. N.o 5, Valparaíso.

FENIX CHILENA Co. DE SEGUROS.— Cita a junta general ordinaria el 26 de Febrero en Cochrane 805.

Cierra su registro del 18 al 26 de Febrero.

URBANA Co. NACIONAL DE SEGUROS LA HISPANO CHILENA C. — Cita a junta general ordinaria el 26 en Cochrane 805, Valparaíso.

Español de Chile Banco (En liquidación). — Desde el 11 de Febrero el Superintendente de Bancos procederá a efectuar la entrega de los fondos que ha percibido después del 30 de Noviembre de 1925, por cobranzas de terceros cuyos dueños no tengan deudas pendientes con el Banco y previa presentación de la cuota de liquidación de cobranza que el Banco Español de Chile les dirigió en fecha oportuna.

Rica y Luco. Comunidad Minera. — Junta general el 3 de Marzo en la Bolsa de Comercio de Santiago. Elegir Directorio y pronunciarse sobre una proposición de compra-venta referente al grupo de pertenencias salitreras denominada "Porfía del Desierto".

Movilización Marítima Muelle de Yungay. — Cita a junta general ordinaria el 19 de Febrero en Av. Errázuriz 1014, Valparaíso. Memoria y balance del año 1925.

Fábrica Victoria de Puente Alto. — Cita a junta general ordinaria el 28 de Febrero en Blanco 1037. Ultimo balance y memoria.

Lavandería Higiénica Soc. — Cita a junta general ordinaria el 23 de Febrero, en Aldunate 368, Valparaíso.

Marta Cía. Minera. — Cita a junta general el 24 de Febrero, en "El Diario Ilustrado", para los siguientes acuerdos:

1.o Pronunciarse sobre la venta del activo y pasivo de la Compañía a la Soc. Constancia;

2.o En caso de ser aceptada, acordar la liquidación anticipada.

Cierra su registro del 16 al 24 de Febrero.

Labortorio. S. A. — Cita a junta general ordinaria el 27 de Febrero, en Arlegui 163, Viña del Mar.

Cierra su Registro del 15 al 27 de Febrero.

BOLSA DE COMERCIO

MOVIMIENTO

A 1.300,000 nominales alcanzó el valor de lo adjudicado ne bonos durante el día de ayer en el mercado de valores. En acciones, las principales ventas le correspondieron a Kala-Uyu, Kumuranas, Minera y Colquiri.

Figuraron, además, negocios en Banco de Chile, Gas de Santiago, Laboratorio de Chile, Higüeras, Onix, Mineras y Oplocas.

También se efectuó una operación por 180 libras esterlinas en bonos de la Co. Electricidad Industrial.

SUBIERON

Bonos: Caja 7-2, de 91 a 92; Caja 8 1|2, de 97 1|2 a 98; Caja, 8-1, de 95 a 95 1|2; Hip. 8-1, de 94 3|4 a 95. **Industriales:** Catres, de 40 a 40 1|2; Tabacos, de 80 a 82. **Mineras:** Caylloma, de 4 1|2 a 4 3|4; Colquiri, de 10 a 10 1|4; Cerro Grande, de 61 1|2 a 62 1|2; Martas, de 0.60 a 0.75; Morococala, de 49 3|4 a 50 1|2; Oruro, de 24 1|2 a 25; Salvador, de 1 3|8 a 1 5|8.

BAJARON

Industriales y varios: Bolsa de Corredores de Valparaíso de 170,000 a 85,000; Gas, de 53 a 52 1|2; Laboratorio Chile, de 83 a 81 1|2. **Mineras:** Chacaltaya, de 19 1|2 a 19; Dichas, de 15 1|4 a 15; Disputada, de 29 a 27 1|2; Kumuranas, de 6 a 5; Kala Uyu, de 13 1|4 a 12 5|8; Onox, de 6 a 5; Acuri, de 21 a 20 1|2; Patiño, de 30 0a 294 1|2; Potasa, de 5 a 4 1|2; Tocopilla, de 90 1|2 a 90.

OPERACIONES EFECTUADAS AYER

1.a RUEDA

1000 Hip. 81 917 94 7|8.
105000 Hip. 81 95.
3000 Caj. 8 1|2 98 1|8.
65000 Caja 8 1|2 P. H. 98.
50000 Caja 7-1 85.
180 £ Bonos Elect. Ind. 30 1|2
1000 Hip. 8-1 94 7|8.
1000 Banco Chile 189.
30 Gas 52 1|2.
1000 Kala Uyu, Marzo 18, 12.
500 Kala Uyu, Marzo 18, 11 3|4
300 Kala Uyu, Marzo 18, 11 1|2
500 Kala Uyu, Mz. 18, 11 1|4.
500 Minera, Marzo 18, 19 1|4.

2.a RUEDA

85000 Hip. 8-1, 95.
1069000 Caja 8 1|2, 98.
2 Bco Chile, 189.
10 Gas, 52 1|2.
100 Kala Uyu, Mzo. 18, 11.
100 Kala Uyu, Mzo. 4, 11.
1100 Kala Uyu, Mzo. 18, 11 1|4.
15 Laboratorio Chile, 81 1|2.
3000 Elqui, Mzo. 4, 1.
300 Negreiros, Mzo. 4, 5 3|4.
500 Onix, Mzo. 4, 5.
200 Colquiri, Mzo. 18, 9 7|8.
500 Colquiri, Mzo. 18, 10 1|4.
500 Colquiri, Mzo. 18, 10 1|4.
1500 Kumurana, Mzo. 18, 4 3|4.
2600 Kumurana, Mzo. 18, 4 1|2
200 Oploca, Mzo. 18, 156.

CAMBIO

TIPO DE VENDEDOR

COMERCIAL . . . . $ 39.60

1 PESO PAPEL VALE $ 6 1|16

CAMBIO BANCARIO DEL BANCO DE LONDRES Y RIO DE LA PLATA LTDO.

Cambio sobre el exterior

Plaza	90 D. V.	Vista
Londres	39.90	40.30
París		29.65
Amberes		37 1|2
New York		8.26 1|2
España		1.16 1|2
Italia		33 1|4
Brasil		40.30
Uruguay		8.67
Argentina		3.39 1|2
Holanda		3.31 1|2
Suiza		1.29 1|4
Siria		40.30
Portugal		40.30
Panamá		40.30
Perú		40.30

Lo único que limpia y abrillanta el pelo instantáneamente es la DANDERINA

Danderina: (M. R.) a base de Salicilato.

PRECIOS DE COMPRADOR O VENDEDOR AL TERMINAR LAS RUEDAS

TITULO	COMPRADOR Cantid.	COMPRADOR Precio	VENDEDOR Cantid.	VENDEDOR Precio
BONOS				
Caja 8-1	10000	95½	50000	96
Caja 8 1|2	50000	98	51000	98⅛
Caja 7-2	2000	92		
Caja 7-1	60000	85		
Caja 6-1	4000	83		
Hip. 8-1	50000	94¾	40000	95
Previlegiado, Sep. 8	5000	71		
Previlegiado, Dic. 8	2000	71		
Garantizador 8	8000	55		
BANCOS				
Chile	100	189	100	190
Hip. de Chile	10	600	15	610
Nacional	100	80		
MINERAS				
Araca	200	240		
Colquiri, Marzo 18	500	10¼	500	10½
Carolina, Marzo 18			300	8¾
Caylloma, Marzo 18	500	4		
Condoriaco, Marzo 18	500	3¾		
Cerro Grande, Marzo 18	300	62		
Chacaltaya, Marzo 18	500	18¼	200	18¾
Dichas, Marzo 4	300	14½		
Disputada, Marzo 18			100	2½
Higuera, Marzo 18	100	5¾		
Kumurana, Marzo 18	100	4¼	500	4¾
Kala Uyu, Marzo 18	100	11	100	11¼
Lebu Ord. Marzo 18	1000	2		
Lebu Pref., Marzo 18			500	6
Minera	400	19		
Morococala, Marzo 18	100	49½	100	50
N. Elqui	3000	1	1000	1⅛
Onix, Marzo 18	100	5		
Oplocas, Marzo 18	100	155	100	156
Oruro, Marzo 4	200	25		
Patiño Marzo 18	100	296	200	297
Potasas, Marzo 18			500	4½
Salvador, Marzo 4	100	1¼		
Tocopilla, Marzo 4			100	90
GANADERAS				
Fuego	100	160½	100	161½
Gente Grande			100	65
INDUSTRIALES				
Gas	60	52½	10	53
Electricidad Ind.			10	39
Tabacos			10	82
Cemento Melón	100	41		
Laboratorio Chile			8	81½
Paños de Tomé	100	46	100	47½
Catres	100	40½		
Viña	100	27	100	28
Electricidad Pref.	500	31	200	32½
CIERRE A LAS 4.30				
Cambio		39.50		39.60
Dichas, Marzo 18		15		
Caylloma, Marzo 18		4¾		
Kala Uyu, Marzo 18		12⅝		
Chacaltaya, Marzo 18		19		
Cerro Grande, Marzo 18		62½		
Lautaro al port. trans.		252½		
Salvador, Marzo 18		1⅝		
Oploca, Marzo 18		156		
Morococala, Marzo 18		[illegible]		
Patiño, Marzo 4				249½
Kumurana, Marzo 18				5
Colquiri, Marzo 18				10⅛

OPERACIONES EN VALPARAISO

1.a RUEDA

240 Tabacos, 82.
500 Gente Grande, Marzo 4, 65
100 Kumurana, Marzo 4, 6.
4000 Hip. 8-1, 85
500 Kala Uyu, Marzo 18, 12.
1000 Kala Uyu, Marzo 18, 11 1|2.

CAMBIO

Vendedor 39.70
Comprador 39.60

2.a RUEDA
RECTIFICACION

2300 Kumurana, Mzo. 11, 4 1|2
700 Colquiri, Mzo. 18, 10.
100 Ocuri, Mzo. 18, 20 1|2.
1 Ac. Bolsa Cdores. P's. 85,000
500 Kumurana, Mzo. 18, 4 3|4.
10 Gas, 80.

CAMBIO

Comprador 39.60
Vendedor 39.50

TATTERSALL

Precios corrientes en la Feria del 22 de Febrero de 1926.

VENTAS AL PESO

Novillos, tipo embarque de 1.14 a 1.17 el kilo.

Novillos, de 1.06 a $ 1.14 el kilo.

Bueyes, de 0.95 a 1.13 al kilo.
Torunos, de 0.75 a 1.00 el kilo.
Vacas, de 0.97 a 1.18 el kilo.
Vacas argentinas, a 1.21 el kilo.

NOVILLOS

20 con 10.208 kilos a 1.17.
20 con 9.500 kilos a 1.15.
20 con 8.540 kilos a 1.14 1|2.
10 con 4.450 kilos a 1.14.
10 con 4.700 kilos a 1.13.
10 con 4.700 kilos a 1.13.
10 con 4.758 kilos a 1.13.
12 con 4.510 kilos a 1.11 1|2.
10 con 4.258 kilos a 1.11 1|2.
10 con 3.352 kilos a 1.06.

VACAS

20 con 9.122 kilos a 1.18.
21 con 8.964 kilos a 1.17 1|2.
21 con 11.326 kilos a 1.17.
21 con 8.050 kilos a 1.16 1|2.
21 con 8.496 kilos a 1.16.
20 con 8.650 kilos a 1.14.
11 con 4.840 kilos a 1.13 1|2.
20 con 8.192 kilos a 1.12 1|2.
12 con 4.830 kilos a 1.12.
10 con 4.114 kilos a 1.11 1|2.
14 con 6.766 kilos a 1.11.
16 con 6.090 kilos a 1.10 1|2.
14 con 6.780 kilos a 1.09 1|2.
20 con 7.308 kilos a 1.09.
16 con 5.558 kilos a 1.06 1|2.
15 con 6.310 kilos a 1.04 1|2.
19 con 6.752 kilos a 1.03
11 con 4.182 kilos a 1.00 1|2.
19 con 7.250 kilos a 0.99.
18 con 7.498 kilos a 0.98.
18 con 6.714 kilos a 0.97 1|2.
13 con 4.890 kilos a 0.97.

VACAS ARGENTINAS

18 con 9.324 kilos a 1.21.

BUEYES

15 con 10.966 kilos a 1.13.
2 con 1.300 kilos a 1.12.
2 con 1.480 kilos a 1.11 1|2.
5 con 3.670 kilos a 1.09.
2 con 1.154 kilos a 1.08 1|2.
3 con 1.958 kilos a 1.00.
2 con 1.082 kilos a 0.95.

QUIERE USTED COMPRAR

Muebles de ocasión, cristalería, plaqués, loza, fierro enlozado, artículos fantasía. Pase a

Santo Domingo 936

COTIZACIONES DE METALES

Al contado

Estaño, £ 291.10.0; Subió 1.5.0
Cobre Standerd £ 59.10.0; Subió 0.2.6.
Plata d. 30.5|8. No varió.

A plazo

Estaño, £ 282.7.6. Subió: 0.2.6.
Cobre Standard, £ 60.10.0. Subió: 0.2.6.

CIGARRILLOS LA CUBANA no tienen RIVAL 40 cts fumadlos CIA INGLESA DE TABACOS

MATADERO PUBLICO

Los corrales del Matadero encerraron ayer el siguiente ganado para la venta de hoy:

Ganado mayor		Ganado menor	
Bueyes	32	Corderos	791
Novillos	59	Cerdos	62
Vacas	259	Terneros	61
J. vivos	91		
En vara	8		
Total	249	Total	914

Espléndido Negocio!!

Capitalista con 50.000 pesos necesito urgentemente para negocios de préstamos muy bien garantidos con prenda efectiva.

Renta mensual fija, $ 1,500, fuera de utilidades

Envíe nombre y dirección a

TASADOR

CASILLA 1680 — SANTIAGO

23-2

ASOCIACION PROVINCIAL DE BOX DE SANTIAGO

LA PROVINCIAL ÑUBLE.—SU DIRECTORIO. — LAS ACTIVIDADES EN CONCEPCION.—LA FIESTA DEL LUNES

El delegado señor Gacs se encuentra desde el Sábado en Concepción.

Desde esa ciudad ha enviado algunos comunicados sobre sus actividades en Chillán donde, como se sabe, dejó fundada la Asociación Ñuble, en medio de gran entusiasmo.

Por la correspondencia remitida, se sabe que el Directorio ha quedado organizado en la siguiente forma:

Presidente, señor Leonidas Parada.

Vice-presidente, señor Guillermo Tandreu.

Secretario,s eñor Francisco Pérez (Redactor deportivo de "La Discusión").

Secretario de correspondencia, señor Rubén Joceleozky.

Tesorero, señor José Arévalo.

Directores: señores, Manuel Lara, Leoncio Martín, José Vásquez, teniente Villalobos, del Regimiento Chillán; Eduardo Lira y Atilio Concha.

Todos los designados son personas altamente colocadas en Chillán.

Como se ha dicho, el delegado señor Gacs, se encuentra en Concepción.

Hoy reunirá a todos los deportistas penquistas y disertará sobre las aspiraciones de la Provincial de la capital.

—En Valparaíso también los señores Cárcamo y Godoy obtuvieron el más franco éxito.

Mañana se darán a conocer mayores detalles.

—En la reunión de anoche, se trató sobre la jira del equipo y seguir la obra de fundar provinciales en las ciudades de la República para que así el bello deporte del box empiece a tener organización en el país.

—El próximo Lunes se llevará a cabo la entrega de los premios a los campeones.

Este acto se llevará a efecto en uno de los principales teatros de la capital.

Serán invitados el Presidente de la República y algunos parlamentarios que tengan afinidad deportiva.

Se presentará un regio programa boxeril y literario.

Varios de los centros afiliados han ofrecido su concurso.

De manera que los amantes a los buenos encuentros están en vísperas de presenciar un bonito espectáculo boxeril.

También habrá acto de variedades a cargo de prestigiosos artistas nacionales y extranjeros.

—Es probable que el delegado señor Gacs regrese a la capital el Jueves de la presente semana.

MAÑANA CONTINUA DESARROLLANDOSE LA SELECCION NACIONAL

Con un programa tan escogido como los realizados en las oportunidades anteriores, continuará desarrollándose mañana la selección para el Campeonato Pan-Americano de Box, correspondiendo los encuentros de mañana a la cuarta rueda de esta interesante competencia.

El éxito alcanzado por las ruedas anteriores ha superado a las expectativas de los dirigentes, y no dudamos que la rueda de mañana obtendrá el mismo éxito, pues el programa es de primer orden, figurando en él elementos de verdadero valor pugilístico, cuyos nombres son garantía para los entendidos, ya que algunos son conocidos por sus condiciones boxeriles.

El programa completo está compuesto de veintidós peleas en las categorías mosca, gallo, pluma, liviano, medio liviano y medio.

EL PROGRAMA

Damos a continuación el programa completo de esta velada:

Peso mosca. — Ignacio Flores con Edmundo Callejas, Enrique Vilches con Agustín Ríos, Luis Guajardo con Luis Saavedra.

Peso gallo. — Manuel Meneses con Segundo Sasso, Santiago Escobar con Oscar Orrego, Ramiro Ortiz con Pedro Martínez, Carlos Marchi con Juan Paniagua, Enrique Aros con Antonio López.

Peso pluma. — Humberto Flores con Mario Encinas, Ramón Rojas con Humberto Flores, Alberto Toro con Roberto Rodríguez, José Cano con Gilberto Romero, Eduardo Muñoz con Agustín Meza.

Peso liviano. — Juan Beleneguer con Octavio Acuña, Guillermo Godoy con Emilio Raby, Roberto Hormazábal con Juan Antich, Ernesto Cornejo con Jorge Valenzuela.

Peso medio liviano.— Bernardo Orandini con Ernesto Figueroa, Manuel Santander con Custodio Gutiérrez, Enrique Opazo con Guillermo Maira.

Peso medio.— Luis Castro con Enrique Flores, Víctor Soto con Lorenzo Constanci, Oscar Verdugo con Manuel Serrano.

ADVERTENCIA A LOS PELEADORES

El pesaje de los aficionados que figuran en este programa se efectuará mañana a las 11 de la mañana en la Federación de Box de Chile, Serrano 29 y los exámenes médicos se efectuarán como de costumbre a la hora de las peleas en el local del Hippodrome Circo.

VENERANDO GOMEZ NOS ESCRIBE

EL PROFESIONAL ARGENTINO NOS DETALLA LOS TRABAJOS PARA SU MATCH CON LUIS GOMEZ.—SERE EL FUTURO RIVAL DE LUIS VICENTINI; ASI VERE CUMPLIDO MI MAYOR ANHELO, NOS DICE ESTE BOXEADOR

Al gran diario "La Nación"
afectuosamente
F. Gómez
Santiago 1°/26.

VENERANDO GOMEZ

Como hemos venido informando a nuestros lectores hace varios días, Venerando Gómez, el profesional argentino que el Sábado próximo hará en el Hippodrome Circo su primera presentación combatiendo doce rounds con Luis Gómez, se encuentra entrenándose en San Francisco del Monte, de donde nos envió ayer algunas letras, dándonos cuenta de su preparación para su próxima pelea.

En lo poco que nos dice el profesional argentino, podemos advertir que éste tiene plena confianza en el triunfo, aun cuando reconoce que Gómez, el chileno, es peligroso.

"Hace varios días, nos dice Venerando, me encuentro en ésta donde estoy sometido a un metódico entrenamiento, pues pocas veces me había sometido a los trabajos de preparación con mayor interés."

Si logro el día del match hacer parte de lo ejecutado en los entrenamientos seguramente que Luis Gómez pasará un mal rato.

Estoy animado más que nunca, porque si venciera a Gómez veré cumplido mi mayor anhelo, que es el de pelear con Luis Vicentini, pelea que me trajo a estas tierras, aun cuando en Argentina tengo con quien hacer buenas peleas.

A Luis Gómez le ví pelear con Castañanes y pude apreciar que es un muchacho valiente y de grandes condiciones, pero aun tomando en cuenta todo esto, tengo confianza en mis manos.

Tengan la seguridad de que si Luis Gómez me pelea, el match será encarnizado, pues yo quiero demostrar que peleando me encuentran donde quieran.

Termina Venerando encargándonos saludemos a los deportistas chilenos en su nombre, los que pueden tener la seguridad de verlo actuar en conformidad a sus antecedentes, y que tratará por todos los medios posibles de corresponder al favor que se le ha dispensado en ésta.

EL MATCH CON LUIS GOMEZ

En los círculos pugilísticos se nota un marcado interés por concurrir a presenciar este encuentro.

Los méritos de los rivales por un lado y la preparación a que se han sometido por otro, hacen presumir que el match será una lucha de interés.

Venerando Gómez cuenta en su record con peleas con Rayo y Gandolfi Herreros, las dos más sobresalientes figuras del pugilismo argentino, y en cada pelea con estos hombres no ha sido posible establecer por parte de ninguno, una clara superioridad.

Otro aspecto de interés del match del Sábado, es que el vencedor será el futuro rival de Luis Vicentini, pelea que al hacerse en Marzo en ésta, constituiría el mayor acontecimiento pugilístico de estos últimos tiempos.

Vicentini declaró que aceptaba una pelea con el vencedor del match y que lo haría siempre que dieran el premio que exige.

LOS PRELIMINARES

Los preliminares completarán una velada de gran interés.

La empresa trata por todos los medios de concertar tres preliminares entre elementos de valor.

El match de semi-fondo lo harán Víctor Retamales y Joe Mayer en competencia por el campeonato de la Cooperativa Vitalicia, segunda categoría, debiendo pelear diez rounds.

Estos muchachos figuran entre los buenos exponentes de este peso y seguramente harán una lucida presentación.

En los preliminares figuran también algunos niños de valor.

LOS ENTRENAMIENTOS

Los contendores del match de fondo suspenderán el Miércoles sus trabajos para hacer el Jueves sólo ejercicios de sala livianos.

Gómez llegará a ésta el Viernes en la mañana y en la tarde será sometido al examen médico, con lo que finiquitarán los preparativos para el gran match.

Luis Gómez, que trabaja en ésta, intensifica su preparación desde mañana disminuirá rounds de ejercicios, hasta el Jueves que será el último día de trabajo.

NICANOR MATURANA CON GILBERTO ROMERO, AGUSTIN RIOS Y ALFREDO ARAVENA.— Para el próximo Sábado prepara el Medidores, dos matchs de fondo que estarán a cargo de Nicanor Maturana, ex-campeón de la Federación Amateurs y Gilberto Romero un buen peso pluma, de Los Tiempos B. C.

El otro match está concertado entre el conocido aficionado Agustín Ríos y Alfredo Aravena, campeón peso gallo de la Asociación Provincial.

En los preliminares tomarán parte los aficionados René Pineda, Oscar Machiavello, Jorge Lagos, René Grondona, Enrique Vargas, Juan Ruiz, Raúl López, Manuel Marchant, Miguel Gassano, Alfonso Abarca, Jacobo Riffo, Rudecindo Vidal y Modesto Acevedo.

CITACION

El Centro Canillita B. C., cita para hoy, a las 9 P. M., a todos los socios boxeadores para tratar asuntos relacionados con este deporte y darles instrucciones.

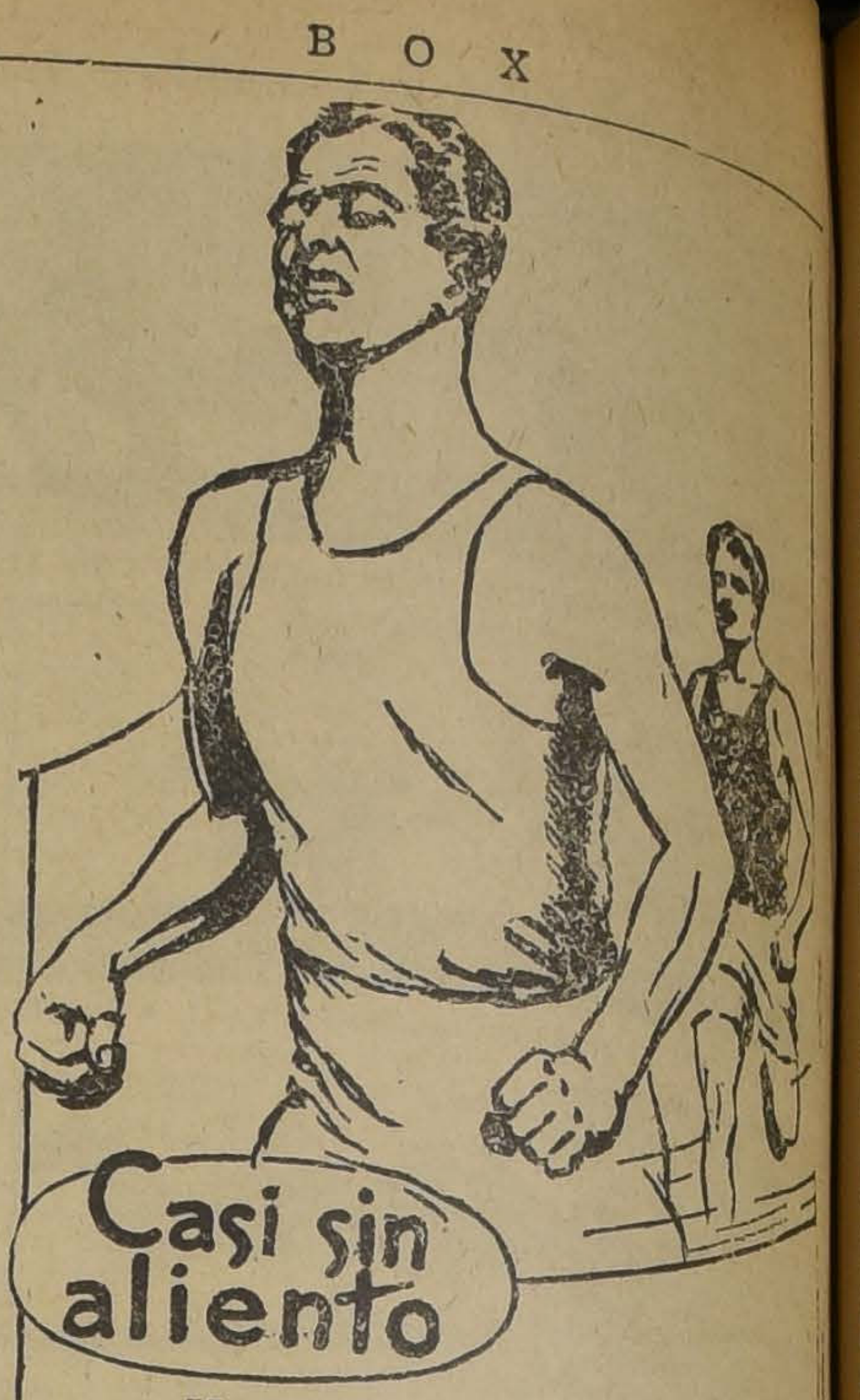

Hay deportes que exigen hasta el último átomo de energía. A veces, después de un esfuerzo así, sobrevienen perturbaciones de la circulación y del sistema nervioso que se traducen en dolor de cabeza, malestar y agotamiento.

Una dosis del admirable "analgésico de los atletas,"

CAFIASPIRINA

es lo ideal en esos casos.

Además de aliviar rapidamente cualquier dolor, normaliza la circulación de la sangre, restablece el equilibrio nervioso, levanta las fuerzas y no afecta el corazón.

BAYER

CAFIASPIRINA (M. R.): Eter compuesto etánico del ácido oxibenzoico con 0.05 gramos de Cafeína.

AVISOS ECONOMICOS

1.—Avisos judiciales

MATE, EL 10 DE MARZO, A las P. M., ante el compromisario don arías Varas Olea, en la Notaría Almirano, se rematará la propiedad 692 de la calle de Ricardo González, por el mínimum rebajado de 009 pesos al contado. Antecedentes en la Notaría, partición Pedregulla. M-10

3.—Automóviles, afines y accesorios. (Compra-venta y composturas)

¿QUIERE GANAR DINERO CON taxímetro, compre un coche buena marca, de lujo. Vea los diferentes modelos que le ofrecemos. Damos facilidades y aceptamos otros coches como parte de pago. Exposición de Automóviles. Escobar y Ebell Ltda. Delicias 1527. 26-F

LA FORMA MAS COMODA Y RApida para vender su automóvil obteniendo su justo valor, es entregarlo a la Exposición de Automóviles de Escobar y Ebell Ltda., Delicias 1327. 26-F

LA FORMA MAS COMODA Y RApida para vender su automóvil obteniendo su justo valor, es entregarlo a la Exposición de Automóviles de Escobar y Ebell Ltda. Delicias 1327. 26-F

GONDOLAS BROCKWAY VENDO. Doy facilidad, recorrido Alameda. Exposición 18. F—23

VENDO FORD RECIEN AJUSTAdo, capota y forros nuevos, de ocasión. Pedro Lagos 614. F—23

COMPRO CAMION FORD AV. Matta Oriente 53, Desvío Mujica. 24—F

AUTOCAMIONES TRES, CUATRO cinco toneladas, reputadas marcas vende Acuña de 10 a 12 A. M. Delicias 950. F-23

VENDO GONDOLA FORD, RECOrrido San Francisco, patente 5555, condiciones, Inspector Mapocho. F 25

VENDO MOTO HARLEY DAVIDson, con side-car. San Ignacio 2010. F 26

POR SITIO CAMBIO GONDOLA Ford. Irarrázaval 2928. 24—F

MOTOCICLETA EN PERFECTO estado regalo por ausentarme del país. Dirigirse casilla 1957. 24—F

VENDO AUTO FORD. VERLO, MOrandé 939. Tratar, Chiloé 1750, casita N.o 43.

VENDO GONDOLA FORD, TRABAjando Carmen Lira, perfectas condiciones. San Isidro 1490. 24F

PUELMA Y CIA. LTDA. HUERFAnos 819, agentes autorizados Lincoln Ford Fordson. Repuestos Ford legítimos. M 10

VENDO CHASSIS FORD, SIN PARtida, rico motor ruedas alambre. — Verlo: Aldunate 1070. 25F

VENDO FORD TURISMO DE OCAsión. Garage Esperanza 8. 25_F

$ 3,200 CHASSIS CAMION FORD último modelo, garantido. Exposición 183.

AUTO CHANDLER TURISMO SIEte asientos, vendo ocasión. Libertad 460. F—24

$ 8,500 CHANDLER AÑO 1924, MOdelo cinco asientos. Santa Rosa 555.

DESDE $ 2,500 OFRECEMOS CAmiones de carga, varios modelos. Exposición de Automóviles. Escobar y Ebell Ltda. Delicias 1327. M 3

4.—Animales (Compra-venta.

PERDIGUERO FINO, ADIESTRAdo, ocasión. Pedro Valdivia 620. F—22

NECESITO COMPRAR UN PERRO podenco nuevo. Dirigirse, Sazié 2732. 25—F.

5.—Alhajas, joyas, monedas, etc. (Compra y venta).

¡NOVIOS! ARGOLLAS DE ORO de 14 y 18 k., desde $ 30 el par, ofrece la relojería Sportman, San Diego 730.

OBJETOS DE ORO, COMO RELOjes, cadenas, anillos, pulseras, chafalonía, etc., compro constantemente. Alameda 842, esquina Londres. F—22

10.—Casas, departamentos y piezas amobladas (Ofrecidas y buscadas).

ARRIENDANSE PIEZAS AMOBLAdas [illegible] 1127. 17—1

MATRIMONIO EXTRANJERO SOlo necesita casa chica o departamento amoblado con cocina y baño. Casilla 41. F—23

POR VIAJE A EUROPA, PRIMEros días de Marzo, arriéndase casa amoblada, Delicias 497, balcones a terraza del Santa Lucía, preciosa vista, muy higiénica, aseada confortable. Verla de 4 a 6 23—F

$ 190 ARRIENDANSE ESPLENDIdos altos esquina, quinta cuadra Maestranza. Tratar Andes 2968 F—22

MATRIMONIO SOLO EXTRANJEro, necesita dormitorio amoblado, con facilidades para cocinar. Señor Ban. Sobrante Correo Central.

ARRIENDO PIEZAS AMOBLADAS con pensión. Catedral 2679. 2-M

PIEZA AMOBLADA, OFRECESE. Huérfanos 2435.

11.—Casas, departamentos y piezas sin muebles (Ofrecidas y buscadas).

Casas

CASAS NUEVAS, ARRIENDASE $ 400: Grajales 1962. 23-F

$ 130 CASITA CALLE BULNES 950. Tratar: esquina. F—23

300, CASA BAJOS. TRATAR: SAN Miguel 86. F—23

$ 300 ALTOS, OCHO DEPARTAmentos, hall. San Pablo 2033. F—24

SE ARRIENDA COMODA CASA EN altos, linda vista, nueve piezas, hall gas, luz eléctrica. Verla de 2 a 6 Libertad 666, Plaza Yungay. F—23

DOCE CASAS NUEVAS POBLACION Fernando Manterola, distintas dimensiones, diferentes pisos. Todo lujo, sala baño instalada. Bellavista 0599. M—1.o

ARRIENDASE CASITA COMODA, barrio Estación. Tratar: Toesca 2581. F-23

ARRIENDASE PROPIEDAD APROpiada industria ocho piezas grandes fuera, dependencias, gran sitio. Juan Vicuña 1481. Tratar: Lira 742. Mar—2

$ 350 ARRIENDASE ESPLENDIDA casa altos moderna. San Pablo 2256. 23—F.

$ 170 Y 200 ARRIENDO CASAS. Vicuña Mackenna 584. F—23

ARRIENDO CASA, AV. LA PAZ 285. Tratar ahí mismo.

ARRIENDASE CASA CUATRO Piezas aseadas, luz, baño, altos cité.—Libertad 766.

$ 305-225-205 ARRIENDO CASAS, Maestranza 28. Tratar: Maestranza 32. 24-F

$ 275, CHALET HIGIENICO, SEIS piezas, subterráneo, servicios, patio. Brasil 758, Chalet, 10 interior. 24_F

$ 450 ARRIENDO CASA NUEVA, recién construída, ocho departamentos fuera dependencias, hall, pieza de baño, dos patios, gas y luz eléctrica, a media cuadra carros Lira. Verla y tratar: Madrid 926. Sin agente. F-25

$ 200, 250 Y 300 ARRIENDO CHAlets nuevos, situados Vicuña Mackenna 1333. F—26

$ 305 Y 155 ARRIENDANSE CASAS nuevas. Herrera 616. 22-F

$ 300 RECIEN PINTADA Y EMpapelada, 7 piezas, 5 dependencias, dos cuadras de Alameda. Erasmo Escala 2622. F 26

$ 316 ARRIENDASE ALTOS MOdernos, Unión Americana 576. F 25

ARRIENDO ALTOS INDEPENdientes, calle $ 140. Olivares 1347.

ARRIENDASE CASA CINCO PIEzas, Arturo Prat 2295. Verla 2 a 6. Tratar: Bandera 131, oficina 12.

NECESITO CASA O DEPARTAMENto tres piezas, cocina, para familia honorable, extranjera, precio, ubicación a Humberto, Casilla 75 D.

ESPLENDIDOS ALTOS, PARA MAtrimonio, con hall y terraza, 6 habitaciones, dependencias, $ 350. Dominica 385.

CHALET, 7 DEPARTAMENTOS, fuera dependencias, apropiado para extranjeros. $ 350. Tratar Dominica 385.

ARRIENDO GRANDE ESPACIOSA casa, salón, comedor, escritorio y cinco dormitorios, fuera de servicio, toda nueva, cuatro patios. Canon: 450.00. San Diego 359.

NECESITO ARRENDAR CASA 4 O 5 piezas, con arboleda, barrio Providencia, Los Leones o Guindos, cerca carros. S. Diego 1028.

COMODA CASA EN BAJOS Arriéndase. Lira 161. Tratar al lado. 25—F.

$ 360 TOESCA 2534, DIEZ PIEZAS, hall, baño, luz eléctrica, refaccionada.

140 ESPLENDIDOS ALTOS, Madrid 1313. 25—F.

ARRIENDASE CASA BARRIO BEllavista. Carros puerta. Población XIII, Arzobispo Casanova 1. 24-F

$ 350 ARRIENDO BUENA CASA, Santa Isabel 315. Llegar Maestranza. Verla: sólo de 11 a 12 y de 2 a 3. 24-F

650 ARRIENDO ESPLENDIDA CAsa nueva 12 piezas. Santa Rosa 476. 24_F

280 ARRIENDO CASAS NUEVAS, 9 departamentos. San Luis 1210. 24-F

DESEO ARRENDAR CASA- QUINta con pesebreras, garage. A. Sinclair. Correo Central. F 24

$ 400 ARRIENDO CHALECITO A extranjeros. Irarrázaval 308. F 24

FAMILIA EXTRANJERA DESEA arrendar casa cerca Liceo Aplicación. Canon hasta $ 400. Ofertas a C. D. Brasil 123.

$ 325, SAN PABLO 2184, ALTOS refaccionados, 8 piezas, hall, dependencias. A 21

$ 386, MATURANA 775, BAJOS ESpaciosos, patio, 7 piezas, dependencias. F 24

130 ARRIENDA CASITA CUATRO piezas Santa Teresa 327. F 24

$ 135 ARRIENDANSE CASITAS flamantes, muy lindas de 3 piezas, en la cité más elegante de Santiago. Avenida J. M. Infante 1436 (Providencia). Se toma autobús Salvador y se baja en Lautaro, quedando a dos cuadras de la propiedad. Aproveche la baratura inmediatamente; en pocos días más estarán todas tomadas. F 26

$ 390 DOCE CASAS NUEVAS, POblación Fernando Manterola, distintas dimensiones, diferentes pisos. Todo lujo, sala baño instalada. Bellavista 0599. M 3

EN AV. BRASIL, CASA 6 PIEZAS y dependencias, vendo $ 55,000 Sin intermediarios. Tratar Brasil 727

ARRIENDO CASA NUEVA, SEIS piezas, servicios. Mujica 75. Tratar: Leighton, once a doce seis a siete Delicias 950.

CASA HABITACION PRIMER PISO que se encuentre en espléndidas condiciones de higiene y presentación radio Avenida Matta, Lord Cochrane, Franklin y Santa Rosa, canon hasta quinientos pesos mensuales. Contador Dirección General de Sanidad, Ministerio de Higiene. 25—F

$120 ALTOS, CUATRO PIEZAS, GAlería y dependencias. Madrid 1370. 24—F

ARRIENDO GRAN CASA ALTOS 2 pisos con todo servicio, preciosa situación. Matta 790 tratar 794 botica

100 ARRIENDASE CASA CALLE Madrid 1814. Tratar Valparaíso 1461 24—F

173 CASA CINCO PIEZAS, GAS, electricidad. Huérfanos 3047.

580, PRECIO REBAJADO, CASA particular, sin altos. Marcoleta 432.

65, 70, 85 QUINCENAL, EMPLEAdos, comercio, cité, casas, tres, cuatro piezas, todo servicio. Marcoleta 432.

NECESITO ARRENDAR CASA 5 piezas, patio para industria chica, entre Mapocho, Romero, Matucana, Cumming. Dirigirse: Paz 1040. 23-F.

$ 450, DIEZ PIEZAS TRES PAtios. Montt 2493, inmediato Alameda. F 24

$ 120 ARRIENDO CASITA CUATRO piezas luz, García Reyes 968. Tratar 964. 23-F.

$ 350, ARRIENDASE HERMOSA casa recién terminada, 8 habitaciones, fuera servidumbre, baño, electricidad, dos patios embaldosados, etc. San Ignacio 1444. 24-F.

$ 250 ARRIENDASE CASA [illegible] salón; esquina Paz 811.

$ 200 ARRIENDASE CASA ANdes 2348. F 24

ALQUILO CASA ESTILO CHALET, porvenir media cuadra Lira cinco piezas, hall, baño, servicios, gran patio. Llaves: Avenida Matta 375. F 25

$ 450 ARRIENDO ESPLENDIDOS altos cinco piezas, cuarto de baño, peladas, gran hall, gas y luz eléctrica, todo servicio. Infante 1441. F 24

$ 200 ARRIENDO ESPLENDIDOS altos cinco piezas, cuarto de baño, todo servicio. Tratar: P[illegible] 252. F 24

SEÑOR PROPIETARIO

Un centenar de personas acuden diariamente a nuestras oficinas en demanda de casas de todos precios y en todos los barrios.

Mañana mismo podrá tener usted su casa bien arrendada si pasa hoy a dejar su orden a la **COMPAÑIA NACIONAL DE COMERCIO y PROPIEDADES Ltda** Agustinas 1195 al 1199 y Morandé 207 al 211. Teléfono 3773. 28-F

Departamentos

DEPARTAMENTO 4 PIEZAS, MAS dependencias, arriéndase. San Isidro 486. 25-F

DEPARTAMENTO INDEPENDIENte, tres piezas, agua, luz, a persona tenga pensión afuera. Canon: 200. — Root 570.

ARRIENDO DEPARTAMENTO tres piezas, cocina, luz, 160. Gorbea 2878

DEPARTAMENTO DE TRES PIEzas arriendo, señoras solas o matrimonio sin niños. Olivos 974. (casa E.) 24-F

AHUMADA 129, CENTRALISIMO. departamentos, piezas, con sin muebles. Comida sana, casa seria, toda comodidad. Precios bajos.

ARRIENDASE DEPARTAMENTO tres piezas o por separadas. Molina 388.

DEPARTAMENTO EN BAJO O ALto, cocina, Marcoleta 540, una cuadra Cerro Santa Lucía.

DEPARTAMENTO ARRIENDASE. Huérfanos 2494. F—24

$ 225 SE ARRIENDA DEPARTAmento de 3 piezas y cuarto de baño con puerta independiente a la calle. Se prefiere a profesionales o extranjero. Verlo y tratar: en Amunátegui 757. F 24

$ 93 ARRIENDANSE CASITAS 3 piezas. Aldunate 1051. F 25

ARRIENDASE COMODA CASA EN bajos. Irarrázaval 120. Tratar Irarrázaval 160. F 24

Piezas

ARRIENDO PIEZA A LA CALLE con pensión. [illegible] Cocina económica vendo. Santa Victoria 387 A cuatro cuadras Alameda 23— F

ARRIENDASE DOS PIEZAS CALLE San Ignacio 311. F—23

ARRENDAMOS PIEZAS, DEPARtamento, baño contiguo, por días meses, espléndida comida. Residencial Confort. Ahumada 143 F 23

ARRIENDO UNA, TRES PIEZAS Bascuñán 450. F 23

SE ARRIENDAN PIEZAS, MONEda 1422. Tratar Moneda 1450 23-F.

COMODA PIEZA ARRIENDASE EN casa de familia, Avenida España 170 Casa 7. F—23

FAMILIA ARRIENDA PIEZA grande, calle, otras interiores, pensión. Pensión mesa. Serrano 244. F—23

OFREZCO PIEZA CENTRAL, BALcón calle. Gálvez 127. F—23

ARRIENDASE PIEZAS, CON, SIN muebles. García Reyes 125. 25-F

$ 60 ARRIENDO PIEZA CON portón grande, especial para góndolas — Seminario 404. 27-F

ARRIENDASE UNA O MAS PIEzas en casa familia. Sazié 2032.

ARRIENDASE PIEZAS CON O SIN muebles. Amunátegui 1050. 28—F.

ARRIENDO PIEZA BALCON CAlle. Gálvez 51. 24—F.

ARRIENDO BUENA PIEZA PERSOnas solas. Cueto 1002. 24-F

ARRIENDASE PIEZA A LA CAlle con pensión. Compañía 2316. F 23

DOS PIEZAS Y COCINA A MATRImonio sólo ofrecemos sin niños, arriendo en $ 60. Herrera 554. 24-F.

ARRIENDO PIEZAS EN ALTOS con o sin muebles. Victoria 1090

FAMILIA ARRIENDA PIEZAS A personas honorables. San Pablo 1265

JOVEN EXTRANJERO, DESEA arrendar una pieza sin muebles en casa de familia distinguida. J. R. Casilla 3632.

ARRIENDASE PIEZA PERSONA seria. Molina 134. F 24

SE ARRIENDAN PIEZAS CON O sin muebles. Rosas 948.

PIEZAS CON BALCONES, MARCOleta 540, una cuadra Cerro Santa Lucía.

PIEZA ARRIENDO CON SIN PENsión. Diez Julio 229.

FAMILIA ALEMANA, SIN NIÑOS, busca dos piezas, cocina, gas. J. S. San Isidro 746.

12.—Compra y venta de casas y sitios.

VENDO MUY BARATO SITIO ESquina en Avenida Los Leones, frente Stadium Gath y Chaves, 1,200 metros, facilidades de pago. A. Parodi. Gath y Chaves Ltd. F 23

COMPRO CASA CENTRAL HASTA $ 25,000, doy 15,000 al contado, saldo Caja, Banco Hipotecario, sin agentes, tratar Irarrázaval 1060. 24-F

CHALET MODERNO, MATERIAL sólido, 1,100 metros de terreno, arboleda frutal, Avenida Hipódromo Chile 1502. Se vende 26_F

COMPRO CASA $ 25,000 a $ 32,000, barrio Providencia o Central. Sin agentes. Dirigirse por carta a Ravest, Dirección General Correos. 24-F

VENDO 24,500 CASA ESQUINA arriéndase y seis piezas. San Francisco 1198. Tratar: Matucana 1311. 24-F.

VENDO LINDA CASA MODERNA, instalación completa. Doctor Brunner 679. Próximo Argomedo.

COMPRO CASA DE 40 A 50 MIL pesos, barrio central, moderna, con sitios y sin agentes. Correo 6.—B. F. B.

OCASION: SE VENDE HERMOSA quinta con toda clase de plantaciones y árboles frutales en los alrededores de Valparaíso, con una extensión de 14,000 m2. Está edificada y a 5 minutos de la Estación. Para más pormenores dirigirse a Casilla 4215. — R. R., Valparaíso.

25,000 CASA-QUINTA ASOLEADA, 10x50, cinco buenas piezas, corredor entablado, encielado, dependencias, luz eléctrica, arboleda frutal. San Isidro 1547. F 24

VENDO CASITA INCONCLUSA. Madrid 1640.

$ 27,000 VENDESE COMODA CASA en Santa Isabel. Tratar, Bellavista 0150. 25—F.

30,000, 35,000 ESQUINA UNICA, Casas chalets, todo nuevo, una cuadra de Matta vendo San Luis 1210. 27-F

HASTA 20 MIL PESOS COMPRASE casa. Delicias 2668.

VENDO CASA, SANTIAGO 1330, 6 piezas, fuera servicios $ 26,500 paradero 8,800 al contado saldo 190 mensuales. Tratar Lira 708. 25-F

13.—Compra y venta de negocios.

VENDO ALMACEN VICTORIA ruego acreedores pasen cancelar cuentas, pasado tres días no do cuenta alguna.—Mariano tes.

VENDO ALMACEN DE ABARROtes, bien acreditado. Tratar: San Pablo 1722

SE VENDE CARNICERIA. San Alfonso 607.

AUSENTARME VENDO 6,000 restaurant segunda categoría, ta 2,800. Independencia

BUEN NEGOCIO. POR CAMbio de residencia se vende o arrienda antiguo y acreditado Hotel tory de Los Angeles. La clientela. Negocio de gran porvenir. Muy buenas ventas y utilidades comprobadas. Facilidades de pago. Casilla 109.

VENDO UN NEGOCIO DE sión. Chacabuco 901, esquina Martínez Rosas. Tratar ahí mismo.

BOTICA EN QUILPUE VENDO facilidades, negocio seguro y de porvenir. Casilla 44, Quilpué.

VENDO LA "PENSION ROMA" Valparaíso, establecida hace años, cerca muelle de pasajeros estación ferrocarril. Contrato arriendo. Dirigirse: Blanco Valparaíso.

¡OPORTUNIDAD! DEPOSITO nos expléndido, véndese; mil C. Henríquez 114.

VENDO PENSION CON BILLAR segunda categoría, casa grande piapó 1474.

PELUQUERIA VENDO BARATA sillones, buena clientela. Bello 648.

VENDO RESTAURANT POCO CApital o instalación únicamente jas 233.

VENDO BUENA PELUQUERIA cigarrería con mucho Mapocho 3312

COMPRO CARROCERIA ABIERTA para camión carga Ford, 1167

VENDO PENSION EN SEGUNDA categoría Brasil 712.

VENDO ALMACEN POCO CAPItal, B. situación. Chacabuco 777.

VENDO BAR, COPIAPO 1040, POR capital.

¡OJO! VENDO PENSION. ES REgalo, en Franklin 987.

VENDO ALMACEN ABARROTES romana. Chiloé 1738.

COMPRO O ME ASOCIO PASTELEría de buena situación. Por carta Nataniel 1462.

VENDO ALMACENCITO. MARTInez Rozas 2253. Tratar dos a

LAVANDERIA CON INSTALACION planchas eléctricas vendo. 10 de Julio 897.

ALMACEN DE ABARROTES DE valor de 20 a 25,000 pesos, que esté bien situado compraría. Huérfanos 1059. Oficina "Todo".

FABRICA O INDUSTRIA DE VAlor de 15 a 30,000 pesos compraría una. Huérfanos 1059, Oficina "Todo".

VENDO RESTAURANT EN EL MEjor barrio de Santiago, por Mapocho 884.

PELUQUERIA VENDO OCASION San Pablo 2117.

OCASION: VENDESE ALMACEN cito, buena situación, to. San Pablo 2222.

TATO ES AFICIONADO A LA MUSICA

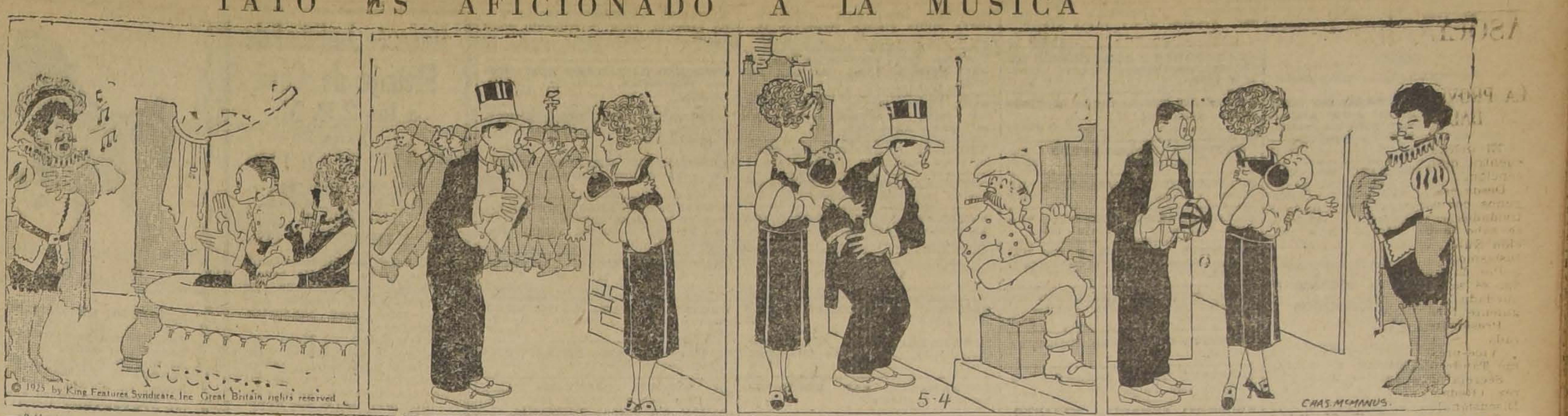

© 1925 by King Features Syndicate, Inc. Great Britain rights reserved
5-4
CHAS. McMANUS

—AP[illegible] OTRA VEZ.
—LE HA GUSTADO MUCHO EL CANTO.

—PODIA HABER CANTADO OTRA VEZ MAS.
—VAMOS A VERLO AL CAMARIN.

—DEJENOS ENTRAR A LOS CAMARINES. AQUI TIENE DIEZ PESOS.
—ESO NO SE PUEDE HACER; PERO POR DIEZ PESOS NO VEO NADA.

—¿QUIERE HACERNOS EL FAVOR DE CANTARNOS OTRA ROMANZA?
—PARECE QUE ACEPTA.
LO HARE CON GUSTO POR Ud., SEÑORA.

VENDO ALMACEN, SAN IGNACIO 2014. F 26

ALMACEN DE ABARROTES DE valor de $ 10.000, bien situado, cómprase uno. Huérfanos 1059. Oficina "Todo".

CASA DE PENSION QUE DEJA muy buenas utilidades, regálase en $ 5.000. Huérfanos 1059. Oficina "Todo".

SASTRERIA MUY CENTRAL CON sistema especial de ventas a plazo, véndese en $ 4.000. Huérfanos 1059. Oficina "Todo".

CHANCHERIA ACREDITADA, EN barrio muy comercial, maquinaria completa, con utilidades comprobadas, véndese en $ 15.000. Huérfanos 1059. Oficina "Todo".

CARROCERIA VENDO O ARRIENDO. Vergara 679.

SOMBRERERIA PARA SEÑORA, vendo. Agustinas 1778. 24-F

CARNICERIA VENDO, POR FALTA capital. Rivera, esquina Maruri. 25-F

VENDO NEGOCIO VARIOS. VICtoria 800. 24-F

MUY BARATO SE VENDE UN BOnito almacén Avenida Providencia 1430. Queda contrato por tres años. 25—F.

SE VENDE NEGOCIO DE MENEStras y muebles de casa por tener que ausentarme en Martínez de Rozas 2383. 24—F.

PUERTO SAN ANTONIO, VENDO hotel Victoria. Tratar: Avenida Hermanos Carrera 116.

SE VENDE EXCELENTE NEGOCIO de club y restaurant, establecido con personalidad jurídica. Contrato de la casa. Tratar: Serrano 215. 24-F

PELUQUERIA VENDO POR AUsentarme. Av. Matta 677.

POR VIAJE URGENTE VENDO verdulería y frutería San Diego 1261. 27-F

VENDO CIGARRERIA. SAN PAblo 11[illegible].

POR NO PODER ATENDER VENdo almacén ganancias a la vista. Víctor Manuel 1801. 24—F

ZAPATERIA VENDO POR ENFERmedad de su dueño, con facilidad pago en barrio Estación. Dirigirse, Moneda 2957. 24—F.

VENDO PENSION BARATA; BUEna clientela, arriendo barato. Erasmo Escala 2671. 26—F.

COMPRA - VENTA NEGOCIOS, representes encarga Neftalí 2.o Arce, Artillero. Oficina Casa Bersano, Delicias 3247. 25—F.

ALMACEN POCO CAPITAL VENDO ocasión. Francisco Javier 24, por Avenida Ecuador.

SE VENDE DEPOSITO DE VINOS y licores, buena venta. San Francisco N.o 840. 21-F

PELUQUERIA VENDO, OCASION, casa-habitación. Martínez de Rozas 3346. 23-F.

14.—Citaciones

COMPAÑIA MINERA SAN JUAN de Huantajaya.—En cumplimiento de lo dispuesto en los artículos 24, 25 y 33 de los Estatutos, cítase a Junta General Ordinaria de Accionistas para el día 26 del presente, a las 2 30 P. M., en la oficina de la compañía, calle Cochrane N.o 637, con el objeto de pronunciarse sobre la Memoria y balance correspondiente a 1925 y proceder a la elección de directores e inspectores de cuentas. El registro de transferencias queda cerrado desde esta fecha hasta el día siguiente de la reunión.—Valparaíso, 19 de Febrero de 1926.—El Presidente. 26—F.

SOCIEDAD ANONIMA TABACALEra Schiaffini. Cítase a junta extraordinaria de accionistas para el 26 de Febrero, a las 4 P. M., en Morandé 230. Objeto: liquidación anticipada de la Sociedad. — El Directorio.

COMUNIDAD MINERA MALLAcún. Por acuerdo del directorio, cítase a reunión de comuneros para el 1.o de Marzo, en Bandera 758, a las 10 A. M., para tratar de un referendum de compra de la Comunidad. F 28

15.—Compras y ventas varias.

ANTIGUEDADES VENDENSE, PAsaje Balmaceda 23. M-9

VENDO 200 CARGAS LEÑA MONte, y picada, mil sacos vacíos. Toesca 2525. 25-F

VASIJA RAULI PERFECTO ESTAdo, vende, Viña Santa Juana, camino a Renca. 27-F

ESENCIAS FRUTAS PARA JARAbes, bebidas gaseosas, realizo. San Diego 852. F—23

CAJA REGISTRADORA, CUATRO cajones, perfecto estado, vendo mitad de precio, San Pablo 2990. F—24

LOTE PERFUMERIA SURTIDAS, realizo. San Diego 852. F—23

PASTO DE PRIMERO Y SEGUNDO corte, desde una carretada, a $ 8.50 y $ 10, puesto a domicilio. Rosas 961. F 23

INDUSTRIALES ALMACENISTAS: realizo gran partida de tablas para cajones de varios gruesos, anchos y largos a precios regalados. Chacabuco 26-C. F-23

ROMANA FAIRBANKS 1,000 KILOS regalo. Arauco 1060.

DESEO COMPRAR CAJA-ESTUCHE para poker, de ocasión, Casilla 81 D. J. Row. F 25

BOTELLAS CERVECERAS, ZINC, estaño, soldadura, vendo. Metales usados, pipas viajeras, compro. Matta 739. F 27

VENDO COCINA COMPAÑIA DE gas, amobladito salón, juego comedor, varios. Carmen 169. 24—F.

VENDO LEÑA $ 10.20 QUINTAL. — Andrés Bello 945.

COMERCIANTES LEÑA MONTE 10 pesos quintal, carbón blanco, $ 8 saco; quillay en trozas, 80 centavos kilo; trigo, afrecho, coke, afrechillo, etc., ofrece Bodega Melipilla San Diego 1276. Teléfono 237. Matadero. Visite su nuevo local.

VENDO CUATRO MIL JAVAS PAra cebollas, hacemos toda clase de cajones, fábrica frontera, pedidos: Agustinas 1778. F 25

SE OFRECEN ARTICULOS PARA colegiales y bolitas ojeo colores, por mayor, precios fuera de competencia. Rosas 1135. Pasaje Capuchinos 710.

INCUBADORA CYPHERS, NUEVA se vende de ocasión. Verla y tratar: Ramírez 58_A.

ALAMBRE ESTIRADO PARA PASto relizamos. San Diego 1245 26—F

SE COMPRA UNA BIGORNIA, San Ignacio 392.

TARRO PARA PUESTO DE LECHE mayor cincuenta litros, compro Avenida Brasil 610.

ROMANA HOWE, 1,000 KILOS, CAsi nueva, ocasión, vendo. Pinto 1921 24-F

LEÑA MONTE PICADA, SECA, $ 10, cien kilos; espino, corta seca, $ 10.50, cien kilos. Mapocho 3001. 25-F.

CARBON ESPINO, PURO TALLO de carreta, granado, $ 15, saco. Mapocho 3001. 25-F.

ACEITE MUY BUENO PARA PINtura marca R. S. es el Mundial, $ 160 litro, carburo en pasta, 20 centavos kilo. San Alfonso 34.

GRAN REALIZACION EXCUSADOS completos. Chacabuco 5.

CARBON DE ESPINO Y OTROS compro de primera mano. Dirigirse personal o por carta: Ñubla 716. F—28

SACOS COMPRO POR PEQUEÑAS y grandes partidas. Voy a domicilio. Artesanos 983. F—28

500 BARRILES ROBLE AMERICAno de 250 litros, más o menos, que han contenido grasa y ahora están limpios, adoptables cualquiera industria, vendo de gran ocasión. Delicias 2439.

120 PIPAS VIAJERAS EN PERfecto estado, de 1 a 2 pulgadas, desde 20 a 48 pesos c|u. Aprovechar esta gran ganga. Delicias 2439.

18.—Extravíos y hallazgos.

GRATIFICACION A QUIEN ENtregue a Estado 348, un prendedor perlas y brillantes, perdido el Miércoles 17 en el centro. F—23

LLAVERO PERDIDO EL DOMINGO gratificaré. Romero 2678.

BUENA GRATIFICACION SE DARA a la persona que entregue una máquina Kodak (panorámica) olvidada en un auto el Domingo en la noche al bajarse en el Hotel Savoy. Ocurrir al mismo Hotel. F 24

19.—Empleados para comercio y oficinas. (Pedidos y ofrecidos).

VENDEDOR LIQUIDADOR DE mercaderías, acepta muestras a comisión, para vender a clientela establecida provincias del Norte, hasta Arica. Dirigir cartas G. V. Clasificador A. 75. 23-F

EMPLEADO, EX-CAJERO DE BANco con doce años de servicios continuos y con excelentes recomendaciones, ofrece sus servicios al comercio para contador, oficinista u otra ocupación análoga. Ofrece además fianza. Dirigirse a Echaurren N.o 282. F—23

CABALLERO HONORABLE, ENtendido en novedades para señoras, arreglo y manejos de casas, de gran paciencia, actualmente ocupado en tienda, desea ocupación, prefiriendo cuidado de inválido o insano distinguido. Dirijir carta: H. H., Avenida República 22. F—23

PRECISO DEPENDIENTES ROPA, hecha, tienda y zapatería. Avenida Matta 610. De 4 a 7 P. M. 25-F

SEÑORITA TRABAJO FACIL NEcesito. San Pablo 1549.

SEÑORITAS PARA FACIL CORREtaje necesítanse. Buena comisión. — Portal Granello. Local 30.

VENDEDOR PARA CINTAS MAQUIna escribir y papel carbónico necesitamos. Agustinas 1060, oficina 5.

NECESITAMOS VENDEDORES PAra licores, gaseosas, jarabe. Lord Cochrane 869. F-24

EMPLEADO PARA VENTA DETAlle, con fianza, necesito. Agustinas 1778.

BOTICA "LOS GUINDOS", ÑUÑOA, necesita urgente empleado competente recetario y mostrador. Buen sueldo. 24-F

SEÑORITA PARA OFICINA SE necesita. Moletto Hnos., Catedral 2202.

NECESITAMOS EMPLEADO COMpetente para botica con recomendaciones. Mtucana 826. 24—F.

SEÑORITA BUENA PRESENCIA, para atender clientela, Fotografía Nanyo. Agustinas 927.

RODOLFO VENEGAS SALAS, Busca empleos. Plazuela Santo Domingo

CAJERA, SE NECESITA SEÑORA de regular edad para cajera, en Maestranza 181. F—24

SEÑORA, SEÑORITA ENTENDIDA compra muebles, necesito. Bandera 936.

VENDEDORES ENTENDIDOS FRUtos del país, necesito. San Diego 1639.

SE NECESITAN VENDEDORES DE novelas, buenas comisiones y comida. Camino Melipilla 1522, pasado San José.

SE NECESITA SEÑORITA PARA buffet y comedor de Club, tratar de 6 a 8 P. M. Agustinas 1220. 24-F

SEÑORITA COMPETENTE PARA vendedora paquetería, con buenos informes, necesito. Puente 776.

JOVEN COMPETENTE PARA vendedor camisería, necesito. Puente 776.

EMPLEADO PARA DEPOSITO LIcores. García Reyes 755. 23-F.

EMPLEADO DE 16 A 25 AÑOS QUE halla trabajado en almacén, sin pretenciones, necesito. San Pablo 2834. 23-F.

SEÑORITA COMPETENTE PARA la venta de sombreros de hombre, necesito. Delicias 3027.

NECESITO EMPLEADO JOVEN para panadería, con buenas recomendaciones. San Diego 2126. F—24

20.—Frutos varios. (Compra y venta).

VIÑA FUNDO LO PRADO ARRIBA vende uva por mayor. Barrancas. Teléfono Barrancas 6. F-2

UVA FINA VENDO POR MAYOR y menor, Viña Santa Juana, camino a Renca, teléfono 57, Palma. 28-F

Cuerpo de Bomberos

4.EME COMPAGNIE DE POMPIERS. Pompe France. — Academie Générale et Exercice de Compagnie a 9.30 et 9.45 heures du soir, Mercredi 24 courant. Reunion au quartier en tenue de travail.—L'Adjudant. F—23

21. — Haciendas, fundos, chacras y terrenos. (Compra-venta y arrendamientos)

CHACRITA DE 23.000 METROS cuadrados, cerrada con muralla adobes, casa habitación amoblada, seis piezas y dependencias, casa grande para cuidador, varios galpones gallinero con corrales para sembrar pasto, un gran parrón, una viñita, toda clase de árboles frutales, jardín, agua corriente y potable, dividida en varios potrerillos, apropiada para todo cultivo, a doce minutos Plaza de Armas, camiones a la puerta, véndese en $ 90.000 con facilidades de pago. Huérfanos 1059. Oficina "Todo".

CHACRA DE 22 CUADRAS, ABUNdantemente regada, situada a 20 minutos de Santiago al sur, véndese en $ 220.000 con facilidades de pago. Huérfanos 1059. Oficina "Todo".

22.—Hoteles y pensiones

ARRIENDO DEPARTAMENTO O una pieza con pensión, casa sin pensionistas, extensa, luz eléctrica. San Pablo 2609. 23-F

HOTEL BUENOS AIRES piezas amobladas desde tres pesos diarios, con dos camas, cinco pesos. Delicias 2921. F-2

SA RESIDENCIAL, CONFORT elegancia, se reciben pasajeros por meses o por días, con o sin pensión, [illegible] comida, balcones calle, [illegible] Ahumada [illegible]

ARRIENDANSE PIEZAS, CON PENsión. San Francisco 367. 25-F

120 PENSION CON PIEZA. SAMA 1711. F—24

SE ARRIENDAN PIEZAS CON pensión. San Francisco 323. 28-F

PIEZAS CON PENSION, CONDOR 1312. 23-F

SAN DIEGO 79, CASA TRANQUIla arriendo viajeros 25—F

MUY BUENA PENSION DE MEsa, sana y abundante a caballeros honorables, precios módicos, también a domicilio. Grajales 2582. 24-F

DOY PENSION Y REPARTO A DOmicilio cuatro espléndidos platos y postre, a 150 pesos mensuales. Me encargo de banquetes, bailes, recepciones, precios módicos. Se hacen empanadas los días Domingo. Huérfanos 874. F—24

BONITAS PIEZAS BALCON, UN paso Alameda y forestal, pensión a matrimonio o caballeros, prefiero extranjeros. Villavicencio 62. 25—F.

FOREING COUPLE WILL FIND comfortable, furnished room with board in Vicuña Mackenna 656. F 23

BUENA PENSION A DOMICILIO García Reyes 80. Bajos. F 23

A HOWE A WAY FROM HOME. Bedroom for married couple. Everly confort. Monthly table 60 arders Casa Residencial. Estado 75. F—23

LIBERTAD 14-A ARRIENDASE espléndida pieza balcón, pensión, personas honorables. F—24

PENSION PIEZA AMOBLADA balcón; por días, meses Rosas 2015. F—24

A HOWE AWAY FROM HOME bedroom for married couple. Every confort. Monthly table boarders Casa Residencial. Estado 75 24-F

HOTEL SAN DIEGO, PIEZAS HIgiénicas para pasajeros, desde $ 3. San Diego 413. F—25

ALAMEDA 777 CENTRAL ARRIENdanse piezas, pensión. F 25

SE ARRIENDA UNA PIEZA CON pensión y se necesita una cocinera, sueldo $ 80. Alonso Ovalle 827. F 25

ARRIENDO ESPLENDIDAS PIEzas buena pensión. Unión Americana 349. 24—F.

PENSION PIEZA AMOBLADA, San Martín 75.

23.—Instalaciones y accesorios para negocios. (Compra y venta).

COMPRO ESTANTERIA, ARTICUlos escritorio. Casilla 3222. F—23

$ 900 VENDESE INSTALACION grasería, con traspaso clientela, local barato. Avenida Silva 108. F—23

VENDO ELEGANTE ESTANTERIA. San Diego 852. F—23

VENDO MESAS PARA CANTINA. Blanco Encalada 2121. F-25

DOS MOSTRADORES CON REJA dorada, para oficina. Un escritorio grande, 4 cajones, vendo de ocasión. San Ignacio 882. 24-F

VENDO APARADOR CON VITRINA $ 160; peinador con mármol, $ 180; Cocina económica en perfecto estado, $ 200. Crucero Echaveti N.o 50. 24F

VENDO VIDRIERA TENDIDA 4 metros largo. Castro 472. 24F

COMPRO VITRINAS PARADAS, Y mostrador, con vitrina, buen estado. Ofertas con precios y dimensiones. — Foto. Stephan. Ahumada 358.

OCASION VENDO UTILES DE CARnicería de 1.a clase. G. Velásquez 118. 25_F

REALIZO ESTANTERIA, VIDRIEra, mostradores. A. Prat 1466

UTILES CARNICERIA, COMPLEtos, ocasión, vendo. Pinto 1921. 24-F

POR CAMBIO DE INSTALACIONES regalo dos vidrieras. Alameda 2489. F 24

COMPRO UTILES VERDULERIA. Diez Julio 229.

24. — Instrucción y educación. (Colegios, academias y profesores).

INSTITUTO PINOCHET LE-BRUN Enseñanza comercial. Huérfanos 1657

LICEO CHILENO DE NIÑAS, SOtomayor 621-625. Teléfono 174. Yungay. Está abierta la matrícula exámenes válidos, Kindergarten. Internado, Externado, medio pupilaje.— Mar—20

KINDERGARTEN MUSICAL, Atendido profesor Guerra. Matrícula desde Marzo, Bellet 159, Providencia, Martes, Viernes. Mar—3

"INSTITUTO SAN MARTIN", SAN Martín 64. Recibe alumnos internos, medio-pupilos, externos. Humanidades, preparatorias, kindergarten. — Profesores de Estado en cada ramo. Exámenes válidos en el establecimiento. Matrícula abierta. 20—Mar.

LICEO CHILENO DE SEÑORITAS Y niñitos, Sotomayor 621_625, teléfono 174 Yungay. Matrícula abierta. Clases 11 Marzo. Exámenes válidos. Humanidades. Preparatorias. Kindergarten. — Internado. Externado. Medio pupilaje. 28-F

SEÑORITA PARA ENSEÑAR PRImeras letras niñita, necesito. Avenida Matta 610. De 4 a 7 P. M. 25F

PREPARO EXAMENES FRANCES, matemáticas. Cochrane 82. Mar—1

PIANO SE VENDE MARCA "HENri Herz". Maestranza 455. Casa 3.

PROFESORA PIANO, PRECIOS módicos. Esperanza 555| Casa 22.

PIANO ALEMAN VENDESE. SAN Francisco 568. F 26

Instituto Americano de Comercio
BANDERA 154
3.er Piso

Abierta la matrícula, nuevos cursos: Contabilidad, Taquigrafía, Escritura a Máquina, Inglés y Redacción.
Cursos matutinos para estudiantes.

Tardes, para señoritas.
Vespertino y nocturno, para empleados.

Enseñanza por correspondencia.

Especial atención para alumnos de provincias.

Enseñanza rápida y perfecta. Diplomas legalizados.

Pídame prospectos

MATRICULA ABIERTA, NUEVOS cursos comercio. Enséñase rápidamente contabilidad, aritmética, taquigrafía, escritura a máquina. Cursos separados para señoritas. Instituto de Contabilidad. Santo Domingo 831. M 1.o

¡SEÑORITAS! MATRICULA ABIERta, nuevos cursos: contabilidad, taquigrafía, idiomas, dactilografía. Instituto Comercial, Agustinas 1060.

¡OJO! INSTITUTO PROFESIONAL "Presidente Alessandri", anexo "Escuela Nacional de Masajistas". — Enseñanza suramericana, por correspondencia personal "Masaje Físico", "Belleza Femenina", "Pedicuro cirujano", "Mecánica Dental", "Ortopedia". Coiffeur (peinados, ondulación artística, corte melena), "Manicure", "Pirograbado", "Tallado". — (Sección Comercial especial). — Contabilidad (comercial, bancaria, agrícola, salitrera, etc). Taquigrafía, (sistema rápido). Dactilografía. Idiomas. Profesorado primer orden. Diplomas válidos, autorizados. Pídanse prospectos. — Inscríbase en Banedra 127. — El Director.

UNIVERSIDAD LIBRE, PLAZUELA Santo Domingo. Matrícula abierta.

Febro
23
1296

RESPUESTAS A NUESTROS LECTORES

N.o
1,120

LAS PERSONAS, CUYAS CONSULTAS NO APAREZCAN RESUELTAS EN EL DIARIO, SERAN ATENDIDAS PERSONALMENTE POR EL REDACTOR DE LA SECCION, LOS DIAS LUNES, MIERCOLES Y VIERNES, DE 5 A 5 1|2 DE LA TARDE.

ALFOMBRAS

A. M. B. — Copiapó.—
Señor Redactor de Preguntas y Respuestas:

Mucho le agradeceré me dé un buen remedio para limpiar alfombras y tapetes viejos.

R. Desparrame sobre la superficie de estos objetos, afrecho mojado. Frótelo después fuertemente y por último quite el afrecho con una escoba limpia.

MADERA DE CAOBA

P. P. A. — Santiago.—
Señor Redactor de Respuestas a nuestros lectores:

P. Le agradeceré se sirva indicarme en qué forma se puede imitar la madera de caoba y la llamada Palo Santo.

R. 1. Madera de caoba: Se empieza por dar una mano general de acre de siena tostado y molido con agua; se puede emplear una esponja o una brocha fina.

En seguida y antes que se seque ese fondo, se vetea con un pincel en forma de peine que hay para este fin y que se llama perrillo.

Para conseguir que las vetas sean muy pronunciadas, no hay más que mezclar con el acre un poco de tierra de casen.

Después, desvanecen las vetas con un disfumino y se barniza la pintura.

2. Palo Santo: Se empieza por pintar un fondo al óleo más oscuro que el de caoba, con tierra roja o albín. Se da después una mano general con tierra de casen, y sobre ella, antes de que empiece a secarse, se pasa horizontalmente un pincel en forma de peine, más claro que el que se usa para vetear caoba.

En seguida se difumina con cierto arte el veteado y por último se barniza la pintura.

SALUDO

Graciela. — Valdivia.—
Señor Redactor:

P. Le molesto para que se sirva contestarme sobre el siguiente punto: yo deseo saber si una dueña de casa debe ponerse de pie cuando recibe en su salón a un caballero.

R. Una señora, en ningún caso se debe levantar de su asiento para dar la bienvenida a un caballero.

ANTEPASADOS

Sergio.—Buin.—
Estimado señor Zenón:

Na sé, señor Zenón, si mi carta irá a dar al canasto, porque Ud. puede considerarla sin interés. Pero le ruego le preste un momento de atención. Se trata de lo siguiente: quisiera saber cuántos tatarabuelos tiene una persona. ¿Son dos?

R. Su pregunta no deja de tener interés. No habiendo matrimonio entre parientes, los tatarabuelos son ocho. El número de antecesores masculinos, se dobla efectivamente a cada generación. Así todo individuo ha tenido dos abuelos, cuatro bisabuelos, ocho tatarabuelos, etc.

Para que se asombre Ud. con el número de antecesores que ha tenido, voy a darle, mediante un pequeño cálculo, el número de abuelos (en línea recta, del sexo masculino), que tiene Ud. retrocediendo quince generaciones: no habiendo matrimonio entre parientes, ellos son dieciseis mil trescientos ochenta y cuatro.

ESPONJAS

M. I. C.—Iquique.—
Señor Redactor:

Aprovechando los servicios de la sección de su cargo, le molesto para que me diga cómo puedo limpiar las esponjas del tocador para sacarles la grasa. También cómo se sacan las manchas de moho de la ropa.

R. 1. Para las esponjas: húndalas en leche batida y déjelas allí unas 12 horas más o menos. Después quedarán limpias y perfectamente blancas.

2. Moho: humedezca la mancha con jugo de limón y polvoréele con sal gruesa; en seguida pásele por encima una plancha bien caliente.

PORCELANA

A. Montecinos.—Vallenar.—
Muy señor mío:

P. Le agradeceré mucho si me puede dar una buena receta para pegar porcelana, porque en casa se quebró un objeto de porcelana que estimamos mucho y que quisiéramos arreglar.

R. Haga hervir durante cinco o seis minutos un trozo de vidrio blanco; inmediatamente después, sumérjalo en agua fría: machaque ese vidrio, aplástelo sobre un mármol, a fin de comunicarle un grado extremo de finura; mézclelo con clara de huevo y empléelo en el acto.

ZENON.

RODOLFO VENEGAS SALAS, PREpara exámenes. Plazuela Santo Domingo.

APRENDA ONDULACION MARCEL Avenida Matta 677.

PROFESORA DE PIANO TITULAda, hace clases. Proporciona piano para estudiar, A. T. Correo Ñuñoa. F 24

PIANO ALEMAN RIQUISIMO véndese regalado. Molina 676.

FACILIDADES PAGO, COMIENZA Marzo curso nocturno Contabilidad, empleados ambos sexos. Instituto Mercantil reorganizado. Merced 882.

NECESITO PROFESOR DE LIceo. Eyzaguirre 1147. F—24

RODOLFO VENEGAS SALAS, LLEva contabilidades; contrata seguros vida, incendio, Plazuela Santo Domingo.

CONTABILIDAD, IDIOMAS, TAquigrafía, Mecanografía, Aritmética, Gramática. Instituto Pinochet Le-Brun, Huérfanos 1657. M 22

25. — Instrumentos musicales, afines y accesorios. (Compraventa y composturas).

PIANO DE ESTUDIO PERFECTO estado vendo, y victrola nueva vendo. San Martín 539. 24—F.

PIANO DE OCASION VENDO muy barato. Santa Elena 840. 24—F.

PIANO PERFECTO ESTADO OCAsión vendo. Colón 1867. 24—F.

VICTROLAS CON FACILIDADES de pago, vendo, San Pablo 2215. M—3

DISCOS, LAS ULTIMAS NOVEDAdes, recibió, San Pablo 2215. M—3

VICTROLAS, COMPOSTURAS ECOnómicas. San Pablo 2215. M—3

GRAMOFONO CON DISCO VENDO de ocasión. Andrés Bello 648. F—23

VENDO VICTROLA CHICA EN $ 120. Eyzaguirre 1473. 24-F

CITARA, CON ESTUCHE Y METOdo, vendo, 120 pesos. Rosas 2480. 24-F

COMPRO VICTROLAS CHICAS O mueble, cualquier marca, buenas ofertas, con precio. Foto Stephan. — Ahumada 358.

LINDO PIANO FLAMANTE, $ 1,200. Santa Victoria 360.

DISCOS AMERICANOS GENNETT, llegaron novedades. La canción del Ukelele, Titina, Té para dos, Colombina, Su Majestad el Fox-Trot, Mi viejo amor, Disco cómico de la risa. Ahumada 31.

RICA VICTROLA CON DISCOS, vendo barato. F 25

26.—Libros, periódicos y estampillas. (Compra y venta)

LIBROS COMPRO, SAN DIEGO 105. 3 Marzo

ANATOMIA TESTUT, VENDO EN castellano de ocasión. Bilbao 27, de 7 a 9 P. M.

BANDERA 427, GRAN REALIZAción de novelas. Un peso.

SE COMPRAN LIBROS USADOS. San Pablo 1129.

27. — Medicina y farmacia

SIFILIS, GONORREA, IMPOTENcia. Consultas gratuitas, 1 a 6. Nocturna 8 a 10. Rayos violeta. Clínica doctor Cifuentes, Santo Domingo N.o 1953. M 15

28. — Materiales de construcción. (Compra y venta).

REALIZO PARTIDAS BALDOSAS, gradas, tubos, piezas cemento varios precios sin competencia. Franklin 550. 23-F

$ 7.60 PLANCHA FIERRO ACANAlado negro para techo. Realízase, Bandera 827 26—F

PUERTAS, VENTANAS, GALERIAS, mamparas; precios rebajados. Vende Fábrica Britania. Avenid. Matta 556. F—23

CONSTRUCTORES: PUEDEN CONStruir barato aprovechando esta única ocasión. Realizo maderas de pino Oregón para envigados, costaneras, tablas para embarrados, y muchas otras dimensiones a precios más bajos que roble. Chacabuco 26-C. F—23

VENDO ADOBES NUEVOS. COchrane 161. Tratar: Nataniel 1425. F-23

VENDO MAMPARA. MARINA DE Gaete 723. F—23

DOS PUERTAS CORTINAS 2.80 por 2.80, aproximadamente, ocasión, compro. Galería Alessandri N.o 3. F—26

DEMOLICIONES: COMPRO LEÑA y madera vieja. Franklin 1478.

DEMOLICION, VENDO TEJAS USAdas, puertas ventanas, vigas álamo, zinc usado, canales. Ver y tratar: Sama 1251, de 11 a 12.

VENDO DOS VENTANAS, BARROtes fierro. Irarrázaval 2045.

VENDESE MADERAS USADAS, TAblones roble 2x10. Martínez Rozas 3235. F 24

REALIZO 2,000 LADRILLOS FISCAles. García Reyes 25.

PUERTAS, VENTANAS BAJO PREcio vendo. Santa Rosa 1473.

VENDO ZINC NEGRO, VIGAS, DE ocasión. Concepción 815

TEJAS USADAS, POR CIENTOS Y miles, vendo, puestas domicilio. San Pablo 2171. 24-F.

TECHO "REVART", 1.50 PLANcha. Avenida Matta 375. Oficina: Galería Alessandri 2 A., entando por Bandera. F 28

29. — Máquinas, motores, afines y accesorios. (Compra - venta y composturas.

REALIZO MAQUINARIAS PARA mecánico y martinete grande para estampar metales. Irarrázaval 132. 2—Mar.

HARNEADORAS TIPO STUD Ofrece, Cumming 861. 27-F

PRENSA, FILTRO, TRANSMISIOnes, descansos, poleas, correa pulidora, tapadora botellas vende San Diego 482. 23—F.

COMPRO DOS MOTORCITOS CON corriente continua, de quince caballos, Singer. Bascuñán 47.

MAQUINA ESCRIBIR "FOX", vendo, 400 pesos. Rosas 2480. 24-F

MOTOR CONTINUO 5 CABALLOS, vendo. Arauco 1060.

MAQUINA TARUGUERA, IMPORtada, vendo ocasión. Agustinas 1778. 24-F

VENDO MOTOD 2 H. P., BRASIL 773. 24-F

30. — Muebles. (Compra-venta y composturas)

COMPRAMOS CATRES, COLCHOnes y muebles usados, vamos a domicilio. Castro 528. 24-F.

COMPRO MUEBLES, MENAJES usados y anticipo fondos. San Diego 265. M-16

MUEBLES DORMITORIOS, COMEdores, salones, escritorios, variedad estilos y modelos, roble americano. Precios bajísimos. Grandes facilidades de pago, con entrega inmediata. Especialidad sillas desde 100 pesos docena. Venga consultarse Fábrica Nacional de Muebles, Serrano 338, esquina Cóndor. 11-Mr.

VENDO BILLARES, CASI NUEVOS y bolas marfil grandes, cocina gas, grande, mampara, dos hojas. Copiapó 1472. F—23

MUEBLES: OFRECEMOS, CUALquier estilo. Precios muy ventajosos. Entrega inmediata, grandes facilidades de pago. Consulte nuestras condiciones. Fábrica Sociedad Nacional de Muebles y Maderas, Copiapó 1060, entre Prat y San Diego. 20-M.

DORMITORIO UN CUERPO, COlor natural, vendo. Santo Domingo 1443.

DORMITORIO MODERNO, 500 PEsos, salón estilo inglés, tapizado terciopelo verde, vendo, 400 pesos. Rosas 2480.

VENDESE CATRES, ROPERO NOgal, peinadores, otros muebles sueltos. Santo Domingo 1373. 24F

RICO MENAJE REALIZO: AMOBLAdos dormitorios, comedor, sillas, mesas americanas. Alfombras, 1 piano, Bastonera. Salón, hall, lámparas eléctricas, lavatorio plaqué, útiles cocina y muchas otras especies, liquido por viaje Calle doctor Brunner 679. Próximo Lira_Argomedo.

VENDO CATRES, COLCHONES, salón jacarandá. 21 de Mayo 843. F 24

VENDO MENAJE DE CASA POR ausentarme del país. Catedral 143[illegible]. F 24

DORMITORIO CUBIERTA CRISTAL y comedor, vendo ocasión. Huemul 628. 28-F

POR VIAJE VENDO OCASION, muebles, alfombras, cortinas, útiles comedor. Rosas 1685. 24-F

¡OJO! VENDO HOY CATRE FIErro bronce, con sommier, una plaza, $ 60. Marcoleta 458, Casa G.

COCHECITO PLEGABLE, DE GUAgua, compro de ocasión. Providencia 897.

VENDO ESPEJO, COMEDOR DOS metros. Brasil 94. 23F

MUEBLES VENDO BARATISIMOS, por viaje. Bulnes 277.

VENDO MESA CORREDERA SEIS tableros 350 x 130. San Francisco 1198

LINDA MESA REDONDA, ANTIgua, caoba, véndese en $ 300. Gálvez 216.

ROPERO, COMODAS Y VELADOres jacarandá, véndese barato. Gálvez 216.

31.—Notificaciones comerciales

HABIENDO COMPRADO EL REStaurant Comercio, del señor Alejandro Díaz, San Diego 2050, no respondo por cuenta pasodos tres días.— Enrique Cereceda. F 23

HABIENDO COMPRADO EL NEgocio abarrotes al señor Juan Azuaga Molina, San Isidro 659, no respondo por cuenta alguna pasado 3 días, desde esta fecha, Santiago, Febrero 22 de 1926.— Luis M. González. 25-F.

33. — Oficinas, locales y garages. (Ofrecidos y buscados).

ARRIENDO ALMACEN Y PANAdería. Carrascal 4678.— R. M. 25-F.

SE TRASPASA CONTRATO GRAN almacén todo o parte. Calle Cóndell, acera preferida. Dirigirse: Casilla 262. 23-F

SE ARRIENDA GARAGE 3 GONdolas .Toro Mazote 66. F—23

ARRIENDO LOCAL CON HABITAción, para artículos escritorio. Casilla 3222. F—23

ARRIENDO ALMACEN PIEZA anexa, Santo Domingo 1443.

GARAGE, DOS PIEZAS FUERZA motriz. Arriéndase 250 pesos. Root 150.

OFICINA AMOBLADA CON TELEfono, casilla aseo y empleado asistente, arriéndase. Moneda 1015.

BOXES, ARRIENDO: CARRERA 140. 2-M

HOJALATERIA. FABRICA ARtículos hojalata y fierro, buen local, arriendo barato espléndida situación, vendo. San Pablo 2083. 24F

PARA EL 1.o DE MARZO ARRIENdase en $ 240, galpón para industria, cómodas piezas, luz y fuerza motriz. Veiro y tratar: Mapocho 2688, esquina Sotomayor. 23-F.

LOCAL, ESPLENDIDA SITUACION. Delicias 365, traspaso, tiene instalaciones apropiadas tienda, almacén, paquetería u otro negocio, se venden barato. Tratar: San Diego 2016.

$ 220 CHACABUCO 1256, LOCAL para negocio, industria y habitación.

LOCAL PARA BODEGA, BARRIO comercial. San Diego, Diez de Julio, Independencia, San Pablo, necesito. Suble 716. F—25

34. — Operarios para fábricas, talleres etc. (Pedidos y ofrecidos)

Tipógrafos

ENCUADERNADOR NECESITO, Imprenta Lagunas. Teatinos 58.

CAJISTA QUE SEPA ESTEREOTIpia. necesita, La Ilustración. Santo Domingo 863. 24F

ENCUADERNADOR Y PRENSISTA necesita, Nueva York 58.

CAJISTA PARA REMIENDO Y obra y prensista de pedal necesita El Comercio. 10 de Julio 1073

Carpinteros y mueblistas

MUEBLISTAS COMPETENTES NEcesito, Arturo Prat 1128. F 23

CARPINTERO NECESITO; SUELdo 10 pesos. Exposición 1086.

CARPINTERO HOY TEMPRANO, necesito. Viel 1044.

NECESITO UN CARPINTERO Competente de banco. Calle Manuel Montt 2450.

CARPINTERO NECESITO, JOSE MIguel de la Barra 471.

CARPINTEROS, EMPAPELADORES necesito. Santa Rosa 1473.

NECESITO UN MUEBLISTA COMpetente, trabajo permanente. Esperan 774.

Modistas, Costureras y Sastres

OPERARIO U OPERARIA SASTRE se necesita. Toro Mazote 66. F--23

COSTURERAS COMPETENTES PAra trajes señora, necesito, San Diego 1720. F--23

NECESITO COSTURERA QUE SEpa coser cajas de cartón, forradoras y niños aprendices. Rosas 941.

COSTURERAS. SE NECESITA UNA maestra y una buena ayudante. Esado 357, altos. 25-F

NECESITO APRENDIZA SASTRE adelantada. Recoleta 1408. 24—F.

NECESITO BUENAS AYUDANTAS en modas. Aconcagua 1235.

NECESITO BUENAS AYUDANTAS sastre que sepan embolsillar bien. Merced 864.

BORDADORAS A MAQUINA NECEsito. Alameda 437. 24-F

BUENAS AYUDANTAS VESTONEras necesito. San Diego 1330 casita 1.

COSTURERA SASTRE COMPETENte necesito. San Diego 1290 casita 4

NECESITO UNA AYUDANTA SAStre, adelantada, San Diego 488. c|3.

COSTURERAS SASTRES, NECESIto. Baquedano 835. 23-F.

Zapateros

APARADORAS, NECESITO. IRArrázaval 707. F 23

FABRICA DE CALZADO NECESIta competente maestra para taller del aparado. Chacabuco 554.

10 ZAPATEROS ESTAQUILLADO necesito, pago, Francés, $ 32. Bajo. $ 30, 30. Brasil 31. 23-F

APARADORAS DE CALZADO NEcesito. Brasil 31. 31-F

NECESITO MAESTRO ZAPATERO, calzado football y boxeador. Pa. 1040. 23-F.

Oficios varios

MAESTRO TORNERO QUE SEPA cortar en sierra huincha, necesitamos. Mapocho 1509. 23—F.

NECESITO MAESTRO HERRAdor. Avenida Santa Juana 116. 23—F.

APARADORAS Y CORTADORAS DE forros, necesitamos. Blanco Encalada 3139. F 23

OFICIALES CERRAJEROS NECESItanse. Cumming 861. F—23

NECESITO HOJALATERO DE banco. Nataniel 890 23-F

SE NECESITA CORTADORES DE forros. Cuevas 730. 24-F

BARNIZADORES, NECESITO, "LA Gran Bretaña", Irarrázaval 431.

NECESITO MAJADOR Y UN HErrador, Hornillas 184, entre Pinto y Rivera.

BUEN TORNERO MECANICO SE necesita en Marín 495, Fábrica de Envases de Lata. 25-F

NECESITO GASFITERS, HERRERA N.o 454.

PINTORES TRES, ALBAÑILES 2, necesito. San Pablo 1549.

NECESITO ALBAÑIL, MIRAFLOres N.o 495.

CAPATAS EN CONSTRUCCIONES se ofrece. Mejores recomendaciones. A. T., Casilla 3466.

PINTOR PRACTICO EN CARTELOnes de teatro, necesítase. Gálvez 441. F 25

TORNERO EN MADERA, NECESIsito. Agustinas 1778. 24-F

NECESITO AYUDANTA COMPOSturera de obra grande y aprendiza, que sepa poner pruebas. Rosas 1212. 24—F.

NECESITO APRENDIZ GASFITER electricista. Root 527.

EMBARNIZADORES COMPETENtes, trabajo fino. Huérfanos 1016.

AYUDANTE ELECTRICISTA, MUY competente en arreglo baterías, necesito. Diez de Julio N.o 627.

HOJALATEROS NECESITO, SANTO Domingo 445.

NECESITO HERRADOR CON HErramientas. Bascuñán 1930. 25-F

SE OFRECE UN CORTADOR SAStre o ayudante. Dirigires por carta a E. P. calle San Pablo N.o 1419, o Academia Drambille. 25—F

NECESITO BARNIZADORES. ARturo Prat 402.

NECESITASE MAQUINISTAS FAbrica de Calzado. Ricardo Santa Cruz 753.

NECESITO PULIDOR PARA FIErro competente. Blanco Encalada 1763

APRENDICES, TAPICEROS NECEsito. Serrano 630 24—F

NECESITO OPERARIOS QUE HAyan trabajado en jabonerías. Franklin 1068 24—F

NECESITO OFICIAL PINTOR DE carruajes. San Alfonso 533.

NECESITO SOMBRERERO QUE sea competente. Chacabuco 3 C. 24—F.

TONELEROS NECESITO VARIOS. Delicias 2439. 24-F

NECESITAMOS SOLDADORES QUE hayan trabajado en fábricas de conservas, y varios niños. Manuel Montt 2478.

35. — Oficios y servicios diversos. (Pedidos y ofrecidos).

Chauffeurs

CHAUFFEUR EXTRANJERO, REcién llegado ofrécese sin pretenciones. Vicuña Mackenna 456. 23—F.

CHAUFFEUR SOLTERO PARA REpartir carne camión Ford, con buenas recomendaciones, necesito. Alameda 2191 24—F

CHAUFFEUR EXTRANJERO SIN vicios, se ofrece para camión de carga, fuera o en Santiago. F. C. San Francisco 328. Casita 21.

Peluqueros

PELUQUERO COMPETENTE NEcesito, San Pablo 1048.

PELUQUERO NECESITO; BUENAS garantías. Mapocho 3312.

Cocineras

EMPLEADA JOVEN SEPA COCInar, necesita familia española. Maule 1020. F 22

NECESITO COCINERA COMPETENte, que sea sola. Buen sueldo. Vicuña Mackenna 272. F-23

COCINERA Y NIÑA DE MANO NEcesito. Nataniel 180.

NECESITO BUENA COCINERA. — Tratar: Moneda 1388. 25-F

COCINERA Y EMPLEADA DE MAno con recomendaciones necesito. Rancagua 218. F-25

COCINERA Y EMPLEADA PIEZA sepa coser. Informe. Brasil 253. n F—24

NECESITO COCINERA. GARCIA Reyes 538. F-22

NECESITASE COCINERA RECOmendada. Herrera 616.

NECESITASE BUENA COCINERA con recomendación. García Reyes 236. F 25

COCINERA Y DE MANO COMPEtentes necesito, buen informe; dos personas. 60 pesos. Carrera 224.

NECESITO EMPLEADA QUE ENtienda cocina para poca familia con recomendación, en calle Coquimbo 15 equina Vicuña Mackenna. 24—F.

NECESITO COCINERA Y NIÑA para cuidar guagua con recomendaciones, Nataniel 65.

COCINERA NECESITO, BUEN sueldo. Manzano 267.

SE NECESITA COCINERA CON buenas recomendaciones en Ahumada 73.

COCINERA NECESITO. CONSTANza 241. Los Leones. F 24

BUENA COCINERA Y AYUDANTE necesito. Hotel Bialwtz, 14. 24F

NECESITO BUENA COCINERA. — Delicias 2396. 24—F.

NECESITASE COCINERA, AVEnida Salvador 2052. 26-F

NECESITASE COCINERAS, $ 50, $ 80. Libertad 543. 23-F.

NECESITO COCINERA. MATURAna 812. 26-F.

NECESITO COCINERA AUNQUE tenga niñita grande. Bascuñán 19. F 24

SEÑORA QUE ENTIENDA LA COcina, necesita Hotel Paz. San Alfonso 75.

NIÑA SEPA COCINA, CON PUERtas afuera, necesítase, servicio dos personas. Agustinas 1441.

NECESITO AYUDANTE DE COCIna y un carpintero. Rosas 1019.

COCINERA RECOMENDADA, buen sueldo, necesítase. Gálvez 185.

AYUDANTA COCINA, NIÑA PARA las mesas, Brasil 94. Pensión.

Lavanderas

NECESITO LAVANDERAS, ROSAS 1017. Hotel. F—22

LAVANDERA, CAMA ADENTRO, sueldo $ 60, necesita. San Diego 142. 25-F

LAVANDERIA, SAN DIEGO 338, necesita posticera.

NECESITO CAMISERA Y POSTICEra competentes con urgencia. Lavandería "El Porvenir". Brasil 119. 23F

LAVANDERIA FRANCESA, MOLIna 74, lavanderas necesita.

NECESITO LAVANDERA. PAGO bien. Lira 542.

Mozos

NECESITO MOZO. SAN PABLO 1636. F 24

MOZO ASEO, CON CAMA, TRAER recomendaciones, necesito. Compañía 1852.

Niños

NIÑO PARA SERVICIO SEPA encerar con cama adentro necesita Galería Alessandri 24, segundo piso. Casa 3. 27—F.

NECESITO UN MUCHACHO PARA atender detalle frutos del país, con recomendación, Victoria 750. F—23

NIÑO JOVEN ATENDER OFICINA necesito, con recomendaciones. Huérfanos 1261.

NIÑO PARA MANDADOS NECESIta casa comercial. San Francisco 355.

NIÑO PARA MOZO NECESITO. BOtica Catedral 2802. F-24

NIÑO SE NECESITA, DE 14 A 16 años en Libertad 718.

SE NECESITAN NIÑOS PARA mandados, con recomendaciones. Pastor Ovalle 900.

NECESITASE CINCO NIÑOS, TEAtro Comedia, de 5 a 6.

NECESITAMOS UN NIÑO PARA mandados, de 15 a 16 años, con recomendaciones| ||21 de Mayo 817.

NIÑO NECESITO PARA ASEO Y mandados, con buenas recomendaciones, Teatinos 86.

MUCHACHO 16 AÑOS, BUENAS recomendaciones, necesito. Loreto 206, 12-1. Pel.

NIÑO PARA MANDADOS DE UNA fábrica, necesitamos uno bien recomendado. Trabajo fácil, buen sueldo. Santa Rosa 62, de 8 a 12 A. M.

Servicios Varios

JEFE DE COCINA, SUIZO, COMpetente busca ocupación. Dirigirse: Consulado Suizo, Agustinas 1220. F—25

AMA DE LECHE NECESITO PARA Melipilla. Tratar Serrano 568. 23—F

NIÑA PARA QUEHACERES CASA necesítase. Eyzaguirre 1234. F—24

NECESITO NIÑA DE MANO, CAtedral 1941. 22—F.

SERVIDUMBRE, LA MEJOR DE Santiago. Pidala. Bandera 339. F 24

PELUQUERO NECESITO FRANklin 909. F—23

MUJER PARA LOS QUEHACERES, entienda costura, puertas afuera, Suble 808. F—23

URJENTE SIRVIENTE MANO, honrada, trabajadora, recomendación $ 50. Claras 720. F—23

NECESITO NIÑERA CON RECOmendación. Juan Vicuña 1626. F—23

EMPLEADA JOVEN QUE SEPA DE cocina necesítase casa extranjera; pago bien. Rosas 2222. F-24

HOMBRE JOVEN SOLTERO HONrado que tenga carnet para manejar carretela se necesita. San Diego 1676 25—F

SE NECESITA UNA EMPLEADA para todo servicio. Gálvez 642, interior 5. F-23

MESONERO JOVEN NECESITO, Mapocho 880.

NECESITO UN MUCHACHO PARA ayudante repartidor. Esperanza 967. 24-F

EMPLEADA PIEZAS, EDAD, NEcesito, Huérfanos 1508.

NECESITO EMPLEADA QUEHAceres de casa, Marcoleta 396. 24-F

NECESITO EMPLEADA QUE SEpa algo de cocina, Lyon 440. Casa quinta.

NIÑAS APRENDICES NECESITA Root 537, entre Carmen y San Isidro. 24-F

NECESITO NIÑA ATIENDA FRUtería. San Pablo 1622. 24-F.

NECESITO SEÑORA O MUCHACHA para ayudar cocina. Andes 2472. 25F

NECESITO EMPLEADAS PARA las mesas. Hotel Matucana 1311. 24-F.

BUENAS DESMANCHADORAS Y zurcidoras de ternos necesítanse. — Merced 770.

EMPLEADA PARA PIEZAS, SEPA leer, se necesita. Dieciocho 191. 1 a 4.

NECESITO NIÑA PARA LAS MEsas. Blanco Encalada 2121. F—25

SEÑORA SOLA NECESITA PERSOna de edad para su servicio. Independencia 1050, en la mañana. F—25

EMBALADOR PRACTICO NECESIto. San Francisco 355.

SE OFRECE JOVEN PARA CUALquier reparto de carretela. Avenida Irarrázaval 273.—J. O. C. F-23

NECESITO UNA PERSONA PARA sacar a un inválido. Buen sueldo. Cuevas 1373. F—22

VIUDA HONORABLE PARA CASA caballero solo, ofrece aquí o fuera. Correo Central: Sara M. F—24

EMPLEADA FORMAL PARA LA mano recomendada necesito. Brasil 61.

EMPLEADA NECESITO PARA TOdo servicio, para matrimonio solo; sueldo $ 50. Loreto 204. F—25

NECESITO EMPLEADO CON BUEnas referencias. Almacén, Cochrane 451.

EMPLEADA PARA TODO SERVIcio, con buenas recomendaciones. Cochrane 451.

EMBALADOR EXPERTO, NECEsita casa en loza y cristalería. Rosas 922.

MUCHACHO 14 AÑOS, CON RECOmendación, para mandados, preciso. Fábrica Nacional Maniquíes. Rosas 1869.

EMPLEADA PIEZAS COMEDOR, necesita pensión. 21 de Mayo 843. F 24.

NECESITASE PARA EL PRIMERO maestro cocina y platero. Puente 780. 25-F

SE NECESITA AMA DE LECHE.— Independencia N.o 1068. 24—F.

SE NECESITA EMPLEADA PARA caballero solo extranjero; inútil presentarse sin buenas referencias. — Pedro Valdivia 1490. 25—F.

NECESITAMOS NIÑAS PARA FAbrica de aros. Romero 2393. 25—F.

NIÑERA CON RECOMENDACION necesito. Castro 380. 24—F.

NECESITO CARRETELERO SEPA trabajo bodega. San Francisco 697.

SIRVIENTA DE MANO SE NECESIta, Santo Domingo 733. 24-F

REPARTIDORES VINOS Y CHIchas con fianza. Necesito. Andes 2601. 24-F

EMPLEADA CON MUY BUENAS recomendaciones, necesito. Inútil presentarse sin buenos informes. — Margarita 5. Por Pedro Valdivia.

SE NECESITA UN REPARTIDOR de carne que sepa algo de cortar. Rosas 1909.

EMPLEADA PARA LAS MESAS NEcesito. 10 de Julio 241. 27-F

EMPLEADA PIEZAS, ASEOS, REcomendada, necesito. Puede aprender enfermera. Sanatorio, Avenida Matta 586.

NECESITASE JOVEN PARA COrretaje. Bascuñán 1421, Casa 11.

MAESTRO PASTELERO Y COCInero competente, ofrécese. Dirigirse Recoleta 1516. M. R. F 24

NIÑERA REGULAR EDAD, CON recomendación, necesito. Catedral 2863. F 24

SE OFRECE MATRIMONIO PARA establo o quinta. Dirigirse Avenida Italia N.o 1860. Casita N.o 10.

NECESITO EMPLEADA AGIL REcomendada. Campo. Marte 89-L. 24-F

NECESITO BUEN CORTADOR DE carne, con buenas recomendaciones. —General Velásquez.

CORTADOR DE CARNE SIN VIcios, soltero, necesito inútil presentarse sin buenas recomendaciones Alameda 2191 24—F

NECESITO COUPLETISTA. VICTOria 1090 24—F

SEÑORA FORMAL QUE SEPA COcinar, se haga cargo de casa. Tratar, Bascuñán 198. 25—F.

EMPLEADA PARA PERSONA SOla, extranjero, buenas recomendaciones, necesito. García Reyes 94.

EMPLEADA COMEDOR CON REcomendación necesito. Alameda 2857. 25—F.

NECESITO CARRETELERO. REparto bodega. Toesca 2525.

SE NECESITA UN COPERO Y UN ayudante a chanchero. Puente 582.

FINERAS Y PAÑERAS, LAVANDEría. Delicias 2733.

NECESITAMOS RECARGADORES, para tarros cuadrados. Manuel Montt 2478.

EMPLEADA DEL COMEDOR, CON informes, necesito. Casa extranjera. Delicias 2721.

EMPLEADA DE MANO, NECESIto. San Alfonso 75.

SE NECESITA UNA EMPLEADA buenas recomendaciones. Huérfanos 1841. F—24

NECESITO VIOLINISTA. EYZAguirre 1147. F—24

NECESITO MAESTRO CHACAREro. San Diego 2126. F—24

NIÑA PARA TRABAJO FACIL Y mandados, necesito. Purísima 187.

MATRIMONIO SOLO NECESITA empleada para todo servicio. Ñuble 716. F—24

SERVIDUMBRE. ARTURO PRAT 16 necesita: cien cocineras con sin niños, sueldo excelente; niñas comedor, competentes, 80 pesos; niñeras, 60, todo servicio, casas extranjeras. Acuda toda servidumbre, re-

EMPLEADAS PIEZAS MANO, TOdo servicio, necesito. Bandera 339. F 26

NECESITO DOS EMPLEADAS PAra la cocina y la mano. San Martín 840.

36.—Pensión en familia

FAMILIA OFRECE PIEZAS, CON pensión, matrimonios o personas honorables. Maestranza 154. 23-F

EN CASA DE FAMILIA ARRIENdo pieza, buena comida Catedral 1867. 24—F.

FAMILIA ARRIENDA PIEZA PENsión, Alameda 2314. F—23

CASA HONORABLE, PROPORCIOna pieza, pensión. Prat 226. 28-F.

SE DA PENSION DE MESA EN CAsa familia. Eleuterio Ramírez 750, Casa 52. F—23

CASA DE FAMILIA ARRIENDO pieza con o sin pensión. Jofré 353 A.

FAMILIA HONORABLE ARRIENda bonitas piezas, con pensión sana. Serrano 281. F-23

PIEZA CON PENSION, FAMILIA honorable, San Pablo 1419. 1.o-M

FAMILIA ARRIENDO DEPARTAmento con pensión. Recoleta 287.

FAMILIA RESPETO ARRIENDA departamento independiente con buena pensión a matrimonio, o persona honorable, una cuadra Plaza. Puente 644. F 24

38.—Préstamos e hipotecas.

$ 20,000 NECESITO, PARA AMpliar negocio establecido y próspero. Garantizo 25 por ciento utilidad. Casilla 5536. F—23

DINERO PRESTO EN PEQUEÑAS y grandes partidas, con garantías de joyas o primeras hipotecas de bienes raíces. Explíquese por carta: R. C., casilla 170. F—26

ANTICIPO FONDOS POR MUEbles, pianos, a consignación. Desempeño compro menajes. Casa remates. San Antonio 74. F-24

Remate Judicial de Menaje de Casa

a las 2 P. M.

PARA

HOY MARTES

DE ORDEN DEL DEPOSITARIO DON JUAN R. LARRONDO

S. Francisco 106

SALON. — Muebles tapizados, piano estudio, espejo grande, mesa dorada de centro, sofáes, sillones, cortina felpa lacre, banquetas, alfombras, etc.

COMEDOR. — Mesa corredera, sillas comedor, aparadores, trinches, cocina económica, lámpara eléctrica, platos, copas, vasos, etc.

DORMITORIOS. — Roperos lunas biseladas, peinadores, cómodas, veladores, coches cuna, colchones, cuadros, etc.

ESCRITORIO. — Estantes libros, escritorio ministro, sillones giratorios, escritorio cortina, chiffonniers, alfombras, paragüeros, sofáes, sillas Viena, pedestales y muchos otros muebles.

Eleodoro Estay,

Ordenes para remates. Oficina: San Diego 106.

39.—Propuestas

PROPUESTAS ALIMENTACION, LA Escuela de Artes y Oficios solicita cotizaciones de precio por los artículos destinados a alimentación para el año 1926 por las cantidades aproximadas que se indican; Aceite, 580 litros; Azúcar granulada, 7,000 kilos; Ají dulce, 50; Arroz, 3,000; Arvejas, 700; Carne fresca, 48,000; café tostado 580; Café de higos, 1,200; Carbón de piedra, 30,000; Cochayuyo, 200; Ciruelas secas, 1,000; Cebollas, cantidad 35,000; Chuchoca molida 300 kilos; Grasa derretida, 1,200; Garbanzos, 400; Harina flor, 920; Huesillos, 1,300; Leche 19,000 litros; Lentejas 1,700 kilos; Miel de abeja, 2,000; Manteca de chancho, 1,000; Pan fresco, 64,500; Papas amarillas, 60,000, Pimienta y Cominos, 20; Sal de cocina, 2,600; Sal fina, 500; Sémola, 520; Trigo mote, 1,200; Té, 46 y Vinagre, 150 litros. Las propuestas se abrirán el 1.o de Marzo próximo a las 10 A. M. Para mayores datos los interesados pueden pasar diariamente por la oficina del Jefe del Departamento de Materiales de 9 a 12 y de 2 a 5 P. M.— El Director. F—25

40.—Profesionales

CONDOR 1158, CASA ANTIGUA, única especialista zurcidos invisibles jersey, viraduras, hechuras, transformaciones Marz 18

ZURCIDOS INVISIBLES, NOTAble zurcidor japonés. Especialidad única, especialidad viraduras. Transformaciones perfectas, San Diego 128 Teléfono 667. No confundirlo. Se evitará molestias. Señal: letrero luminoso. M 11

CONDOR 1158, CASA ANTIGUA. — Unica especialista zurcidos invisibles. Jersey, viraduras, hechuras, Transformaciones. Mr. 18

41.—Prendas de vestir

DEPOSITO CASIMIRES, SALDOS $ 12 metro, Sección Sastrería, hechuras trajes, 70, rezagados, 75, vestones alpaca, sobretodos baratísimos facilidades, local propio. Mackenna 1080 14-M

70 PESOS VENDO ABRIGO ESPUmilla seda negro, nuevo, forro seda. Romero 2393.

VENDO EQUIPO SCOUT. SAN Francisco 387.

VENDO TERNO PIEL, BLANCO, nuevo. San Pablo 1264.

42.—Personas buscadas

DELFINA GUTIERREZ DESEA saber de su hijo, Manuel Días de oficio albañil. Domicilio Juan Vicuña 1653 23—F

43.—Profesionales pedidos y ofrecidos.

BOTICA Y DROGUERIA 'EL INdio", casilla 15. Loncoche, necesita farmacéutico; prefiérese recién titulado. Dirigirse a su dueño, Darío Zañartu, indicando referencias y sueldo que se pretende. M-4

SEÑORITA FARMACEUTICO NEcesito San Diego 2368. Botica. F—23

INGENIERO O PERSONA PRACTIca competente y que haya tenido a su cargo usina de fuerza eléctrica con frigorífico y fabricación de hielo, se necesita con urgencia para hacerse cargo de una planta en Valparaíso. — Dirigirse por escrito enviando copia de certificados de competencia e indicando qué puestos ha desempeñado antes, a casilla N.o 17. Valparaíso, Febrero 18 de 1926. 23-F.

NECESITO FARMACEUTICA INDEpendencia 568.

FARMCEUTICA, NECESITO, BArrio Bellavista. Tratar Bandera 131. Oficina 8.

44.—Remates

COMPRA, VENDE, REMATA NEgocios, Juan Campanella, martillero. Avenida Paz 2. F 25

REMATE ALMACEN NUEVA FORtuna, calle Madrid 1401 esquina Victoria, mañana, a las 2 P. M.—Hay buenas estanterías, mostrador, vidriera parada y tendida, romana 500 kilos, peso mostrador, dos molinillos americanos, cocina económica y gas, sillas de Viena, útiles cocina, platos y varios artículos de menaje, bicicleta, montura inglesa, mercaderías. Hay azúcar, yerba, arroz, harina, maíz, trigo granzas, almidón, curagüilla, leña, carbón. Surtido de conservas nacionales y extranjeras, paquetería, enlozados, cristales, loza, puertas, ventanas, un auto Ford perfecto estado y varios artículos más, a la vista desde hoy. —A. Sánchez.—Juan Campanella.— Ordenes Bascuñán 120.

45. — —Rodados, accesorios y caballos. (Compra y venta).

CARRETELA APERADA COMPRO, Seminario. 345.

FERIA EDUARDO RODRIGUEZ & Cía.

CALLE EXPOSICION ESQ. ANTOFAGASTA

GRAN FERIA

Hoy Martes 23, a la 1 P. M.

REMATAREMOS:

LLEGADOS DE ROSARIO POR ARRE...

60 Vacas muy mestizas, en muy bu... estado y muy preparadas para ... gorda.

56 Novillos de 3 y 4 años, prepara... para engorda.

16 Lechones gordos.

LLEGADOS DE OSORNO, SAGLLUE, LA UNION, BANCO y PITRUFQUEN:

Vacas gordas para matadero, muy buenas.

Bueyes muy gordos y de trabajo.

Novillos de 3 y 4 años, gordos muy mestizos.

LLEGADOS DE MALLOA, CHIMBARONGO, CHEPICA Y PAN...

Bueyes de trabajo, Vacas paridas de lechería, lechones y tern... gordos, novillos de 3 años.

160 **CABALLARES** de montura de patrón, de servicio, de tiro, ... do y para el servicio.

Chanchos gordos para matadero, vacas paridas de ternero ... co, buenas lecheras.

1 Toro Holandés de 2 años, hijo del toro fino "Lord" y de vac... muy buena lechera; garantido, sano y apto para la reproduc... ción.

REMATE DE PRENDAS DE PLAZ... VENCIDO

Hoy Martes 23 de Febrero, a las 9 A. M., el martillero señor Correa, rematará en la **Casa de Préstamos LA VALPARAISO, calle Maestranza N.o 392**, las prendas no rescatadas y comprendidas entre los números 10,357 a 10,858 y 99,559 a 99,990 y 50,002 a 50,473.

Hay: sobretodos, cortes casimir, cortinas, rebozos, ponchos, plaquées, joyas, etc.

Hoy Martes 23 de Febrero, a las 4 10 1|2 A. M., el martillero señor Meza rematará en la **Casa de Préstamos LA FAVORITA, calle San Diego N.o 702**, las prendas no rescatadas y comprendidas entre los números 43,781 a 45,868 y 21,661 a 23,402.

Hay: muebles, armas de fuego, manteles, catres bronce, alhajas, plaquées, etc.

Hoy Martes 23 de Febrero, a las 3 P. M., el martillero señor Correa rematará en la **Casa de Préstamos LA SAN MARTIN, calle Maestranza N.o 701**, las prendas no rescatadas y comprendidas entre los números 52,823 a 57,818.

Hay: rebozos, armas de fuego, cortinas, cortes casimir, manteles, máquinas, etc.

Hoy Martes 23 de Febrero, a las 2 P. M., el martillero señor Jorquera rematará en la **Casa de Préstamos EL GALLITO, Av. Providencia N.o 1320**, las prendas no rescatadas y comprendidas entre los números 92,080 a 93,639 y 1,154 a 3,785.

Hay: cortes casimir, rebozos, máquinas coser, sillas montar, catres joyas, etc.

Hoy Martes 23 de Febrero, a las P. M., el martillero señor Calvo rematará en la **Casa de Préstamos LA PEDRO VALDIVIA, Av. Irarrázaval N.o 3078**, las prendas no rescatadas y comprendidas entre los números 99,975 a 1,524 y 14,301 a 16,499.

Hay: sobretodos, manteles, pieles, máquinas coser, amoblados tapizados, joyas, etc.

Las prendas estarán a la vista desde dos horas antes del remate.

PAGO AL CONTADO.

EL INSPECTOR.

El Miércoles 24 de Febrero, a la 9 A. M., el martillero señor ... ra, rematará en la Casa de Prés... mos **"LA ROYAL"**, calle Estado ... 56, las prendas no rescatadas y ... prendidas entre los números ... 159.

Hay: plaquées, porcelanas, ... jas con brillantes, diamantes, ... las, relojes.

El Miércoles 24 de Febrero, a la 10 1|2 A. M., el martillero ... Calvo, rematará en la Casa de Prés... tamos **"LA SAN JUAN"**, Avda. **Vicuña Mackenna N.o 801**, las ... das no rescatadas y compren... entre los números 61,975 a 6... Hay: armas de fuego, cortes ca... mir, máquinas coser, ponchos, ... teles, joyas.

El Miércoles 24 de Febrero, a la 2 P. M., el martillero señor C... rematará en la Casa de Prés... **"EL GLOBITO"**, Avenida Ma... **1042**, las prendas no rescata... comprendidas entre los núm... 92,683 a 94,989 y 19,677 a 21,...

Hay: pianos, cortes casimir, ... quées, máquinas coser, cortinas, ... hajas, etc.

El Miércoles 24 de Febrero, a la 3 P. M., el martillero señor ... rematará en la Casa de Prés... **"EL SOL"**, calle San Diego ... **1602**, las prendas no rescata... comprendidas entre los núm... 84,929 a 85,619 y 69,289 a 71,...

Hay: Ternos, calzado, man... catres, máquinas coser, plaquées, ... bozos, etc.

El Miércoles 24 de Febrero, a la 4 P. M., el martillero señor C... rematará en la Casa de Prés... **"LA SAN PABLO"**, calle San ... blo N.o 3202, las prendas no res... tadas y comprendidas entre los ... meros 48,162 a 50,378 y 16,... 20,948.

Hay: ternos, ponchos, rebozos, ... tes casimir, muebles, ropa interior, camas.

Las prendas estarán a la vista desde dos horas antes del remate.

PAGO AL CONTADO.

EL INSPECTOR.

FERIA SANTA ROSA

PARA CERDOS Y CORDEROS

SANTA ROSA 2250, ESTACION SAN DIEGO — TELEFONO 17 SAN MIGUEL

En la FERIA DE HOY 23: Como de costumbre, remataremos cerdos y corderos gordos llegados de diferentes procedencias.

Entre otros lotes, hay 260 corderos gordos llegados de Talca. Tenemos anunciados 2 carros de corderos gordos de Chillán.

REMATE

Por acuerdo de los interesados en la liquidación de la sociedad conyugal que existió entre don José del Carmen Godoy y doña Delfina Soto de Godoy, y partición de los bienes quedados al fallecimiento de esta última.

EL 6 DE MARZO PROXIMO, A LAS 11.30 A. M.

EN LA SECRETARIA DEL JUZGADO DE LETRAS DE COLLIPULLI, y ante el compromisario don MANUEL GAETE FAGALDE, saldrán a remate público los siguientes fundos ubicados en el departamento de Collipulli:

"EL SALTO"

de 1,572 hectáreas, más o menos, por el MINIMUM de 500,000 pesos;

"SAN JORGE"

de 1,144 hectáreas más o menos, por el MINIMUM de 240,000 pesos;

"MARILUAN"

de 654 hectáreas, más o menos, por el MINIMUM de 180,000 pesos.

Los fundos EL SALTO y SAN JORGE reconocen deudas a favor de la Caja de Crédito Hipotecario, reducidas, más o menos, a $ 63,475 y $ 18,318, respectivamente, deudas que los subastadores deberán hacer suyas, y hechas las deducciones correspondientes a los fundos que les afecten, el precio que se obtenga de la subasta se pagará: la mitad al contado y la otra mitad a seis meses plazo, con más el interés de 8 por ciento anual y el 12 por ciento, igualmente anual, en caso de mora, quedando los fundos hipotecados para responder al pago de los saldos de precio a plazo. 5-M

CARRETELAS VINERAS Y YEguas, de tiro solo vendo. Avenida Matta Oriente 53, Desvío Mujica 24—F

CARRETELA O CAMIONCITO, DEseo comprar con facilidades pago garantido, Avenida La Paz, Pasaje Rosa Casa 1. F—23

CAMION CABALLO Y ARNESES vendo gran ocasión. Arauco 1060.

CAMION REPARTOS DOS RUEDAS con sin caballos vendo San Diego 1629.

BICICLETAS VENDO CONSTANTEmente. San Diego 1845 24—F

CARRETON CUATRO RUEDAS, carrocería cerrada, nueva, puede transformarse, ocasión, 800 pesos, Bulnes 990. 25-F.

SE VENDE UN LOTE DE ARNEses para carretela, en Maestranza N.o 181. F—24

47.—Servicios y cosas útiles para familias

ONDULACION MARCEL, TRABAJO a domicilio. Cochrane 792. D. ...

ONDULACION MARCEL, 3 PESOS cortar melena $ 2. Bandera ... tre San Pablo y Rosas.

ONDULACION MARCEL, 3.00, CORte, 2.00. Rosas 948.

54.—Veraneo

JARABES DULCES, FABRICAS, ... go. Necesito socio capitalista. ... Gabriel 93, Providencia.

JOVEN ESPAÑOL MUY PRACTI... ramo de hoteles, disponiendo ... pesos se asociaría con español ... pequeño negocio o bien de empleado a provincias. Agustinas 1124.